工商晚報
The Kung Sheung Evening News
承印：工商日報有限公司
香港灣仔分域街十八號
各部電話號碼
編輯部及採訪部5－283378－
經理部：5－281521－3（三線）
營業部：5－280708、5－2
中區辦事處：5－225495、5
出紙兩大張售價八毫

★美拒非核區建議（一頁）
★地鐵快宣佈加價（八頁）

中歐非核區建議 華府回絕莫斯科
認為旨在分散裁軍談判注意力

【華盛頓廿八日法新社電】美國政府今日拒絕蘇聯提出在歐洲中部設立撤除核武戰區的建議，指為「並非實事求是」。

國務院說：在華沙及北約部隊每邊設立一個闊二百五十至三百千米的非核戰區，「並不有助歐洲的安全與穩定」。這個區可能包括大幅西德、東德及捷克領土。

據權威的消息人士說：「塔斯社」昨日報導的上述建議，會制止北約部署戰畧核武，例如短程核彈在大部分西德境內。國務院強調：這項蘇聯的最新裁軍建議，「旨在分散我們在日內瓦及維也納認真致力大幅裁減歐洲核子武器及常規部隊的注意力」。

與此同時，蘇聯的非核區建議今日獲英國在野的工黨及社會民主黨支持，但是執政黨拒絕置評。

【波昂廿八日美聯社電】西德官員週五說：他們認為蘇聯的歐洲非核區建議「大有問題」。表示這可能增加常規部隊侵畧的機會，並且危害其他西方盟國的安全。

但是，東德則表示支持非核區構思，並且樂意把該國整個領土供上述非核區之用。

白宮呈交國會預算資料估計
美今年聯邦赤字將破二千億大關

【華盛頓廿八日美聯社電】美國政府今日的數字顯示，美國聯邦赤字在目前的財政年度內，會像火箭一般高昇至破紀錄的二千零八十億之巨，遠高於去年的一千一百零七十億元。

此等數字是列入政府官員呈交給國會的預算資料中的，並且預料在未來的兩年間，每年的赤字，接近二千億元，一九八四年的赤字將為一千八百九十億元，一九八五年為一千九百四十億元。

預料列根總統將會於週一向國會提出他的建議，但國會人士提供的資料顯示：一九八四年稅收及開支的——由十月一日開始的財政年度的開支，將為八千四百八十五億元。

——國防開支將由一九八三年的二千零八十九億元，增加至一九八四年的二千三百八十六億元，而一九八五年則為二千七百五十億元，雖則列根總統同意在未來兩年中每年削減他的的擴軍經費八十億元。

——列根建議凍結國內開支計劃——預料可節省一百九十億元——例如將不均衡地實施。法律的執行與國家科學基金，將會較今年獲得較多的撥款，而能源研究及開發集體運輸，則獲得較少的經費，有許多計劃則準確地凍結於一九八三年的水平。

共和黨全力支持列根布殊再參選

【華盛頓廿八日路透社電】美國共和黨的領袖們今天聯合一致，支持列根和布殊，希望他們在一九八四年總統競選候選人當中爭取優勢，並發出警告性的呼籲，希望準備參選的人退出。

一項正式支持列根總統和布殊副總統競選連任的決議案由前俄亥俄州州長羅迪斯在共和黨領導層的會議上提出，並獲一致通過。

一如所料，共和黨全國委員會馬上選出一批在黨內居領導地位而又屬保守派的列根支持者，由內華達州參議員羅素特率領，重新整頓共和黨，準備在一九八四總統競選時與在野民主黨一決雌雄。

列根拒絕談論他競選連任的計劃，於是引起揣測，說共和黨樂觀派人士如作風溫和的參議院領袖柏加以至於右派國會議員肯柏等，可能正擬定計劃，準備一旦列根退出時競選時，爭取提名競選。

美無意與中共核子技術合作

【華盛頓二十八日美聯社電】美國政府一位高級官員週五說：美國不能給予中共核子技術方面的合作，因為北平方面並沒有簽署過防止核子擴散條約，並在核子技術輸出的問題上持有「與美國截然不同的看法」。

上述那位高級官員聲明要保密其身份。他說：「基於美國政府的政策和美國的法律，除非某些問題弄得清楚，否則我們不能審手談論核子技術的問題。」

不過他和一些官員（包括國務院首席發言人）都拒絕証實一項發表了的報導，該報導指中（共）美雙方未能在核子技術方面掛鈎，最大的問題在於中（共）曾向巴基斯坦提供一些設計核彈的敏感性資料，這些資料對施亞政府發展核子武器會有幫助。

一名重六百磅的囚犯尼高斯實在太肥了，因為囚室太細，週四獲准保釋，他被控提供武器給一名政府綫人，殺害三人。

資訊時代撮合良緣新「月老」
映像化電腦擇友 錄下專輯任挑選

【台北航訊】在這資訊時代裡，任何事情只要和電腦沾上點邊，差不多都會日益受到重視。唯有電腦擇友一項，再精明的程式，也很難令人完全滿意。

一般人認為，電腦擇友最困難克服的便是外貌條件的認定，雖然有些人常標榜外在美不重要，但絕大多數人，選擇朋友的第一條件卻是：他看起來順不順眼？

有些男女經過電腦的資料分析，被判為「絕配」，首次約會當日，男女各持記號物，想來個喜相逢，沒想到彼此見面的剎那，發現對方竟是自己最無法容忍的類型，有些談二、三句話便草草了結，更甚者也有棄「物」而逃的故事。

美國、日本的資訊均較台灣先進，當地的電腦擇友均附加了螢幕表現，即擇友人需錄下專輯供「挑選」；就在上個月，這項新式擇友人方式也導進台灣，到現在還是覺得不得了的新鮮事。

把這項擇友方式引進台灣的洪穎平說：因為觀念不夠普及，許多人一聽擇友，還要先進攝影棚錄段專輯，供人挑選，都非常緊張，有些人邊說話邊會抖，更有些人乾脆打消此念頭。

前往電腦、電視擇友中心的男女，登記後便要先填一份問卷，輸入電腦當基本資料，其次是錄私人專輯，最後，最有趣的一點便是看別人的專輯；擇友中心每次均會依電腦配好的基本資料，供給五份異性的錄影帶，讓擇友人帶回家仔細挑選。

有些人每次帶五卷專輯回家欣賞，並邀親朋好友共同評鑑，已經差不多把異性會員的專輯都看過了，仍沒找到中意的對象。這個時候，擇友中心的工作員，便會找這位擇友人懇談一番，希望他放棄太高的外在標準；但仍有一部份人堅持要繼續等下去。

目前，因這項活動剛推廣，參加者有限，選擇的機會並不廣泛，在美國、日本等地的同類活動，因參加者衆便可有很多的選擇機會。

洪穎平認為，用電腦配加電視方式擇友，只要雙方同意見面，「成功率」均非常高，該中心希望趕快把紅線牽在每個參加者身上。

在這項活動的推展期，前來參加者大多是廿五歲左右的年輕人，憑好奇心報名，許多真正需要紅娘幫忙者反而不好意思來參加，這可說是洪穎平最感困惑的一點。

這項外國人的資訊新產品引進台灣，是否能合於本地的風土人情，順利變成紅娘，還有待考驗。

不滿被減薪酬 加公務員罷工 聲勢日益加強

【蒙特利爾廿八日路透社電】威脅使魁北克省陷於癱瘓的公務員非法罷工，今日增加了聲勢，約有二萬名政府衛生及法律援助處的工人亦加入罷工。

這次罷工是週三各學校內開始的，現時已有大約十三萬名公務員，不滿政府實行減薪高達百分二十而離開了工作崗位。

今年面臨二十四億預算赤字的省長李維斯基上月實施減薪和宣佈公務員罷工是不合法的。

根據魁北克勞工法，工會面臨每日被罰款高達八千美元，而個人則面臨每日罰款八十美元的處分。

日內閣聲明否認 富士山將會爆發

【東京廿八日聯美社電】外務省官員報導，日本之內閣於星期五發表一項聲明，反駁一名天文學家預料富士山於下年九月將發生一個強烈火山爆發的預測。

這個有關富士山是一個活火山，並沒有「科學根據」它快將會爆發的聲稱，是由科學技術廳，氣象所及其他三個省發出遞交給內閣。

一名私人氣象家，相樂在上年夏天出版的一本最暢銷的書中說他「百份之九十肯定」這個三千七百七十六米（一萬二千三百八十五呎）之火山，在九月十日至十五日間爆發，將毀壞有二千萬人口居住的關東地帶。

他同時預料在這個山爆發前或後，位於富士山以東九十千米（五十四哩）的東京將遭受一個相當於在一九二三年曾令十四萬人死亡的地震襲擊。

英國一名電視節目的健美專家積姬（橫臥者），將在節目中協助二百卅八磅的重量的范斯特丹（中）減肥。

加州飽受風災 沿海多成澤國
洛杉磯被宣佈為災區

【舊金山廿八日法新社電】強烈的風暴本週襲擊加州海岸，已造成九人死亡和數以百萬元計財物的損失。

有四個地方已被宣佈為災區，包括洛杉磯和聖地牙哥在內。

一年來最高的浪潮挾着時速一百二十千米的烈風，本週大事破壞了南部地區。

差不多有一千人已撤離他們沿海岸的家園，有許多處名勝地區被水淹——有些居民被迫要用浮板來作交通工具。

甚至著名的最受電影明星喜愛的馬拉布海灘亦不能倖免。

然而，有些居民仍能保持幽默的情懷。他們中有一位回憶說：「當我看見那熱水浴缸浮過我身邊進入太平洋的時候，我知道一切都已完了。」

美國疲憊經濟出現好轉迹象

【華盛頓二十八日路透社電】根據最新的跡像顯示，美國的經濟衰退可能接近尾聲了，正如政府今天所說，最主要的經濟發展趨勢指標數字在去年十二月份上升了百分之一點五，是兩年多以來一個月內增幅最大的紀錄。

商業部說：重要經濟指標數字今次的增幅是自一九八零年九月攀升過百分之二點八以來最大的。

商業部經濟事務次卿歐達歷克發表聲明說：「十二月份重要的經濟指標數字不俗的升幅會進一步促進今季的經濟增長。」

他說今次經濟指數較大的增幅，是一種顯示經濟快將好轉的跡像。他又補充說：其實今次最重要的並非增長的幅度，而是潛伏着的好轉趨勢。

他說：「俟獲得更多存貨單的數據資料時，十二月份經濟指數的增幅大概會有所調整，變得較小。」

目前，列根總統在二次大戰後失業率升至百分之十點八的最高紀錄，以及不斷激增的預算赤字等惡劣環境下，備受抨擊，他昨天說經濟指標最新的指數會是我們的佳音。

碧姬芭鐸打贏官司
怒責婦人殺貓被告

【南法國·德拉吉揚廿八日法新社電】德拉吉揚一個法庭今日裁定，法國影星碧姬芭鐸指責聖杜巴斯一名女花商「野蠻屠殺」她的貓，當時是「誠懇」的舉動，並且無需因而付出賠償。

現已退出影壇的碧姬芭鐸，一月十四日首次出庭接受聆訊，對吉魯太太指其傷人及誹謗罪名提出答辯，八一年九月，碧姬芭鐸衝進吉魯太太的花店，指責這名花商為「母狗」及「罪犯」，四日前，她的貓死亡。

碧姬芭鐸並無否認她這樣說。

法庭的調查指出，吉魯太太的兒子用鎚子猛擊這隻貓，把牠殺死，當時這隻貓「瘋狂」追一隻走近牠的德國短毛獵犬。

法庭說：碧姬芭鐸的行動「大致是善意，出於保護動物，這是今日國際致力的一件事」。

叙巴駐黎辦事處 汽車彈爆死卅人

【貝魯特二十八日法新社電】官方的電台報導，黎巴嫩中部特拉市一座設有巴勒斯坦和叙利亞辦事處的建築物外，今天有一輛埋了炸彈的汽車爆炸，死亡人數可能多達三十人，另外約有廿人受傷。

電台引述警方人士的談話說：被殃及的那座三層高的建築物幾乎被夷平，建築物裡設有兩個巴勒斯坦組織的辦事處，另外來自阿剌伯緩衝部隊的一些叙利亞軍官亦派駐在建築物內的。

電台說：死傷的人有黎巴嫩人、巴勒斯坦人和叙利亞人。

事發後，有兩個地下組織先後用匿名電話聲稱對炸彈事件是他們做的。

第一個電話自稱是「從外國人手中解放黎巴嫩陣綫」，這組織一直都揚言會襲擊一些叙利亞和巴勒斯坦的目標人物。第二個電話自稱是「從黎巴嫩恐怖分子手中解放黎巴嫩之相樹派黎巴嫩軍」，該組織警方聞所未聞，今天才首次出現。

六位扮演涉莉·譚寶的男演員，一月廿九日在加州貝賓克市全國廣播公司一個叫「卜合超級巨星冠英會」的電視節目中，合唱一首鷄尾歌。

美國務卿展開十日遠東訪問

【華盛頓廿八日法新社電】於星期日展開十日遠東訪問行程的美國國務卿舒爾茨，旨在修補中共與美國的歧見，並且向華盛頓的亞洲盟國重新作出保證。

此間消息人士今日說：美國政府十分看重舒爾茨此行，這是他首次訪問遠東。他將於星期日抵達日本，然後由週三至星期日逗留中共，二月六日至八日訪南韓，八至十日在香港。

列根要求舒爾茨說服中共，儘管過去兩年的緊張關係達到頂峯，華盛頓與中共的長期穩定雙邊關係不會鬆弛。

……錫漢諾克星期五表示，若越南支持的韓薔林政權願意「非越南化」，他的政府將願意讓位於它。

錫漢諾克說：「我本人是希望與另一方面交換意見，但作為主席，我必需遵守一致的原則。」錫漢諾克是在星期四晚與另兩個聯盟成員——赤柬及宋桑派系——舉行內閣會議後於記者招待會上作出上述談話。

波地下團結工會號召全國總罷工

【華沙廿八日美聯社電】非法的團結工會勞工運動的地下領袖，於星期五號召一次總罷工，這是「唯一的方法去推倒現存的專政與創造導致民主改革的條件。」

「由團結工會秘密的臨時協調委員會」向外國記者發出的聲明稱：「在罷工武器再次成為一個鬥爭的實際形式的時間正來臨，當決定利用軍隊去對抗罷工工人，可能對專政的生存會有很大的危險。」

於去年十一月，該委員會，包括地下領袖艇積克與里斯，取消計劃於十二月罷工與抗議，他們尋出號召於十一月十日示威失敗的例子，只有數千人留意十一月十日街頭抗議的號召，但警方很容易的把這羣人控制着。

安妮公主寓所難避臭氣所薰
英水務工人拒清理污水池

【倫敦廿八日美聯社電】英國首度的水務及渠務工人的罷工，週五於比爾格萊溟親緊急的召喚時，威脅到皇室人員要聞臭味。

在罷工的第五日，罷工的運水車司機比爾被通知清除接近滿溢的污水處理池的污水。這個污水處理池是在安妮公主與菲臘上尉在告羅士打什爾的蓋康比公園物業附近的。

格萊對記者說：「老板叫我將污水清除，而我不相信它與皇室物業距離很近，我已經拒絕照做了。」

格萊是二萬九千名在英倫敦及威爾士的罷工工人中，新聞料察綫執行醫院，老人院，甚至拯救被污染的河流中的魚類的罷工工人之一。

但格萊說：他並不認為罷工對蓋康比的影響會屬於緊急事件。

同時，要求加薪百分十五的罷工工潮，看來距離獲得解決的日子還遠。

住宅招租

九龍旺角 東興大厦
荔枝角道22號
約600呎

東平大厦
太子道157號
約490呎

香港灣仔 東生大厦
莊士敦道20號
約650呎

門前巴士 鄰近地鐵
實用面積 租價廉宜
部份單位 設兩廁所
日夜看更 管理素著

請電生記租務處
3－698558 3－802038

從橫談

香港隊戰意高昂 「省港盃」衛冕機會大增

省港盃次回合於本週日在大球場上演，由於港隊作客表現不俗，以一比一迫和主場的廣東隊，週日主場作戰信心十足，港隊昨日開始備戰工作。

香港隊原定在沙田銀禧中心集宿，但由於宿舍被訂滿，昨日在銀禧中心操練後返回市區，各球員獲得自由活動各自返家休息，但今日入銀禧中心操練即要入住利園酒店，週日直接開到大球場。

港隊昨午在銀禧中心除了實地練兵外，主要檢討首仗的打法，全體球員在下午二時收看首回合的錄映帶，教練郭家明從旁指出已隊的弱點。

郭家明指出，港隊在首回合在穗雖然賽和廣東隊，但仍有不少缺點，在防守方面不俗，但在許勝不許敗的情況下，一定要改善防守。在進攻方面則嫌稍弱，故此，加强攻擊力才會有爭勝機會

望稍高半線。

郭家明續稱，港隊主場再不能像首回合穩守突擊，一定要加强進攻，爭取先入球，否則難佔主場之利，亦難以把握有利條件。（太陽神）

廣東隊已於今日上午十一時乘車抵達本港，隨即入住利園酒店，本週日與香港隊作次回合省港盃爭霸戰。次回合在法定時間九十分鐘內賽和，可加時卅分鐘，加時後仍然不分高下則互射十二碼定勝負。

廣東隊昨日寄出球員名單如后：

守門員：楊寧，吳阿七。後衛：葉細權，劉全，陳繼銘，池明華，何錦倫，蔡錦標。中場：曹陽，郭裕華，謝志雄，陳煦榮，王惠良。前鋒：古廣明，與育華，黃軍偉，黃德保，趙達裕。

廣東隊陣中不少中共代表隊球員，但平均年齡只有廿二點七二歲。香港隊的平均年齡亦只有廿四至廿五歲，雙方實力相等，屆時戰爭亦將會相當激烈的。（太陽神）

另訊：領隊黃創山透露經過檢閱各球員健康狀況後，上仗僅僅扭傷之徐國安亦已告無恙，可傾全力出擊，今日港隊將沒有任何私人活動，埠際賽因廣東隊今日才來港相信會取消，今日球員由沙田集訓完畢後返回市區，由他與林建岳兩名領隊招待全體球員晚膳，之後他們又再入營，在球場鄰近一酒店集宿，養足精神明日撻擊客隊。

黃創山觀察過港隊球員昨日表現後，表示充滿信心可以衛冕成功。這將是他本人自帶領球隊出賽以來，第一次以一支純華人隊伍取得一項錦標，而有一點球迷還要注意到的，球員由廣州返港至今，沒有任何一人是提及有關獎金問題的，可見他們對這次是否取得榮譽較其任何一切均看得重要，無可置疑一點，現時港隊是充滿信心，希望球迷為他們加多一把勁。

愉園戰寶路華 荷斯域難上陣

【本報訊】愉園球員荷斯域，在上月九日代表港聯迎戰摩納哥隊時，被踢受傷，影響及愉園未來兩場聯賽中，均不可能出場，愉園考慮入信足總，替荷斯域申請賠償。

愉園職員梁子明，昨午在觀看該會操練時，向記者透露上述情形。

昨午，愉園在跑馬地進行午操，但荷斯域仍未能隨軍操練，只穿便服在場畔觀看。

梁子明表示，荷斯域傷勢頗為嚴重，並且亦接近個半月未有參加操練，所以愉園在二月三日對寶路華，二月八日對精工的兩場聯賽，荷斯域均不能上陣。

梁子明認為，荷斯域受傷，中場缺乏他的聯絡及輸送，對愉園影響頗大。

但他表示，尤李另一中場球員茹建德，右腳傷患已然痊癒，他的復出，對補救荷斯域的缺陣，甚有作用。

在下週四，愉園便要與寶路華，進行兩隊的首次碰頭。

梁子明聲稱，該會並沒有特別安排以備戰寶路華，而會如常操練。

今早，愉園會進行晨操，明天休息過後，星期一便開入沙田銀禧中心進行午練，至於週二，週三兩天，則仍然維持在跑馬地進行午練。（安達）

南華週二戰海蜂 考慮變陣 希望米勒週五抵港

【本報訊】南華有關職員經考慮該隊目前形勢後，終於決定羅致蘇格蘭格拉斯哥流浪隊長米勒，但如米勒不能趕及在下月六日南華對東方前抵港，雙方合作計劃或會告吹。

據南華足主周殿銘表示，該會已和米勒傾談過來港投効事宜，甚至米勒原定在這一兩天內到港，但因有些障礙，使米勒行程受到延遲。

周殿銘指出，因為蘇格蘭格拉斯哥流浪隊目前受到傷兵困擾，甚至因此而致有兵源不足現象，為此，米勒只有延遲一個星期，始能動身來港。

由於米勒延遲起行，下週二南華對海蜂之時，他根本不能趕及來港，替南華上陣。至於下月六日，南華與東方要進行一場聯賽。目前南華的成績，已成為聯賽積分表上最差的一隊。下月六日的賽事，乃南華在聯賽首循環中最後的一場，南華不勝，便真正成為聯賽榜末隊伍。

因此，周殿銘特別強調，米勒必須要在下月四日（下星期五）以前到港，以便能夠趕及註冊，否則，雙方的合作便會取消。

假如米勒真的投効南華，南華便要付出四十萬港元予蘇格蘭格拉斯哥流浪隊，作為轉會費用。

昨午南華會午練，史唐受到特別「照顧」。史唐因為他近期表現，狀態甚佳，所以黃興桂昨午特別「催谷」史唐。

至於下星期二南華與海蜂的一場銀牌戰，該隊又考慮變陣出擊，事緣森寶受傷，在本週日省港盃序幕戰外聯對英聯，與及下週二對海蜂均不可能上陣，南華決定讓有出色表現的預備組球員彭錦全替代其位。

雖然，銀牌之戰，對南華或是海蜂均無關重要，但南華教練黃興桂表示，要各球員盡力爭取，以望取得賽事勝利，使球員回復信心。

麥電向英班兵 睇中大衛莊臣

【本報訊】麥電前晚以〇比三見負於荃灣，整個首循環賽事完畢，却只得六分，該會高層人士，遂有積極增援的念頭。

據悉，該會除考慮會否聘用一名毛遂自薦的黑人中場球員外，更希望領得一名英國國腳大衛莊臣加盟。

麥電領隊楊道生昨天透露，大衛莊臣現効力於愛華頓，為一名極有名氣的中鋒球員。

原來，麥電在本屆季初，已經和這名球員接觸過。

當時大衛莊臣効力於利物浦，由於利物浦向麥電索取十萬英鎊，作為莊臣轉會費之用，麥電以轉會費太高，而取消這項計劃。

後來莊臣轉投愛華頓，但他在愛華頓却很少能以正選姿態上陣。據聞，莊臣正向愛華頓提出轉會的要求。

楊道生表示，該會主席胡應明，下月赴英公幹時，便會與莊臣當面傾談，重提舊事。

球事

榜尾護級亂晒籠

荃灣以三比〇贏咗麥電之後就響到吊鹽水，唔生唔死，攪到個聯賽亂晒籠，而家輪到南華做包尾大鱔，若然荃灣前晚輸咗，佢地做聚降班咀，而家形勢唔同，包尾四隊都有機會，睇馬就要買六條飛，鑽鑽有機會，齊齊有得贏。

南華亦話要班兵

南華方面見形勢亂，又話要班兵，耶穌居理介紹個件蘇格蘭兵，佢地又話起痰矣，而且仲得到高層指示，呢次一定要換血，唔係少林寺就敗於一旦，變為敗瓦，嗰陣時唔知那個扭得起矣。

包勤亂點鴛鴦譜

麥電輸〇比三，包勤嘅亂點鴛鴦譜，攪到隊波唔似樣，老細決定要向英國班兵，仲話同件利物浦嘅椿兵斟，搵佢嚟救亡，呢下認真大隻廣，得個講字，因為呢個球員要十萬鎊轉會費，雖然英鎊低跌，但係數目接近一百萬，牽初係咁投資，已經攪到幾件正貨矣，唔使攪到咁嘅田地。

東昇計劃去遊埠

東昇有舖遊埠癮，呢排大大話話已經出外三，四次，上次去完菲律賓之後，而家又想響農曆年香大陸賜波，班球員打佢地工又幾好，一年出外幾次，可以免費遊埠，不過，會方就未決定是否去，但係機會就好大。

明午「省港盃」賽前序幕，由外聯對英聯，圖為外聯隊的邦幸在練習賽中的過關功夫。（西蒙攝）

甲組足球聯賽各隊現勢

名	賽	勝	和	負	得球	失球	積分
精工	九	六	二	一	十八	七	十四
寶路華	八	六	一	一	二十	十	十三
流浪	九	六	一	二	十七	八	十三
愉園	八	四	二	二	十一	九	十
東方	八	三	二	三	九	十	八
東昇	九	三	一	五	十一	二十	七
麥電	九	二	二	五	十五	十九	六
海蜂	九	二	二	五	十二	十七	六
荃灣	九	二	一	六	十二	十六	五
南華	八	一	二	五	七	十六	四

籃球圈

籃球聯賽好戲連場 南華逢植美有瞄頭

香港公開籃球聯賽男子甲一組比賽，今晚安排兩場在九龍伊館上演，並加插一場女子甲組作序幕，門票收十元，學生及籃聯屬會五元，秩序如下：

下午六時卅分，女甲青年會對聖璣加利，七時卅分，甲一福建對均安，八時卅分，甲一南華對植美。

頭場女甲青年會對聖璣加利，青年會實力較强，以盧幗婷、唐雅婷、招淑娟等為主力，配合新秀藍雪玲、裴慧燕[illegible]來四戰四捷。

聖璣加利隊中多屬新紮球員，氣力充沛，門志旺盛，曾擊敗大同、青藍團及安青，今晚遇着無比戰意，希望將積分拉近。

福建、均安皆為本年度實力較强之隊伍，前者為升班馬曾招兵買馬，加强集訓，期望獲得較佳成績。

均安為上屆盟主，仍以陳澤文、鄭學來、譚信銓、吳柱業、謝熾鴻為主力，出戰經驗豐富，合作純熟，初戰即擊敗備聯，今晚如能沉着應戰勝望仍高。

尾場南華對植美，前者今年出重金禮聘中美好手助陣，陣容雄厚，隊中各員身經百戰，個人技術甚佳，可惜首仗合作未慣，賽至加時負於德群，但前晚再出師以二十分勝警察。今夕的對手植美，亦曾與德群賽至加時，始告敗北，因此南華與植美相逢，

錦衣衛開羣英會 準備參加新春盃

孫悟空重臨香江

由於「錦衣衛」最近增添咗三名「巴西腳」，令到佢地個陣營有人滿之患，佢地班高層人士就要搵件「阿根庭」教頭商量，究竟將邢一個暫時終止註冊。

當時我老孫斐順風耳聽見佢地話要高層會議咁交關，於是立即嚟一個騰雲駕霧「卒」一聲去到佢地個大本營，而且仲化成一隻蒼蠅實行二仔底跟住呢個「阿根庭」教頭入去。

由於當時佢地人馬齊集，我老孫就認為佢地今次一定係唔講得笑，首先由呢位教頭報告，今次三件「巴西貨」雖然未受到考驗，但係肯定比上次三件堅得多，尤其是個門神更加表現出色，而且仲話個件「黑人中鋒」阿里，屬於一個短小精悍，頗具爆炸性添，準備下月四日放佢地三件落場試吓腳添。

其後我老孫又聽見「錦衣衛」嘅發言人話，為咗加强新舊球員合作，佢地農曆年準備新春期間唔準備放假，而且仲準備拉隊返去「省城」參加一項「新春盃」，希望藉比賽加强佢地新舊球員嘅默契。

講到佢地嘅外援有人滿之患，但係又唔想放棄任何人，有人當時仲主張佢地將一件借俾「快活谷」添。

我老孫聽到呢度唔見佢地有乜其他傾談，於是我就靜靜離開佢地個會議室飛番出嚟，立即打個筋斗過去跑馬地個練武場，睇見「快活谷」由個「教頭權」帶領住書度磨刀霍霍，「高佬梁」牛咁眼瞪個場邊吼實。

由於「錦衣衛」有意將一件外援撥俾佢地用，我老孫就上前問「高佬梁」會否有件咁嘅事，但老人家就話連佢都「矇查查」，若果對方係有咁嘅意思，亦都會考慮吓咁講。

講到佢地陣中件「科學怪人」仲唔見人，「高佬梁」亦都認為總之係打太公波就害人不淺，雖然將來有乘桃費，但係唔見咗個「打仔格」，對佢地「快活谷」嘅實力就有所削弱。

因為佢地「快活谷」下月就要應付兩場硬仗，「高佬梁」担心佢地幾隻「香港腳」偉人趙大兩件，到時嘅「關班」「大陸仔」唔係普男信女，我老孫勸佢無謂多憂慮，希望佢地到時吉人有天相，就唔會影響你地嘅實力。

科學怪人仲未掂 要求保險作賠償

馬士貼士

場				
第一場	7奧運勝利	2勝算	6妙韻	
第二場	1前程無限	8獎章	5夠晒醒	
第三場	10特別叻	7利安	2喜臨門	
第四場	2紅孩兒	7喜洋洋	12天寶蹄	
第五場	7德怡	4龍釆	9摯友	13風塵客
第六場	5快樂八十	4同德	7快鎗	
第七場	8丈八金剛	1有有怕	2華禮	
第八場	3眞金	2彗星	13奇能	

張基貼士

場	副	正	冷
第一場	⑦奧運勝利（何鑑森）	②勝算（譚文就）	⑥妙韻（李森）
第二場	⑤夠晒醒（李森）	⑧獎章（陳毓培）	①前程無限（何敬森）
第三場	⑤米跑（陳毓培）	⑦利安（告東尼）	③橫城（金頓）
第四場	②紅孩兒（摩加利）	⑫天寶蹄（畢奇）	⑩金狀元（戴萊）
第五場	②鋼條（浩德）	⑬風塵客（金頓）	⑫幾好（戴萊）；⑧人馬星皇（李森）
第六場	⑤快樂八十（戴萊）	④同德（告東尼）	②寶捷（金頓）
第七場	⑧丈八金剛（繆沙）	①有有怕（告東尼）	⑤沙地虎（李森）

週三夜馬 各駒配磅

△第三班 二〇〇〇米

馬名	負磅
新企業	一三七歐
特好運	一三七歐
喜上喜	一三六吳
天文台	一三六陳
神通廣大	一三五吳
得利多	一三四張
金星一號	一三二鄭
大傾袖	一二九施
鐵威	一二九卡
好機會	一二八陳
來翔	一二八新
驕驕的	一二七郭
萬勝快	[illegible]

（第一組）一六五〇米

馬名	負磅
太陽皇子	一三九歐
得晒	一三五王
佔先	一三四摩
天威	一三〇登
金麟	一二八吳
精靈	一二七施
恒勝	一二六郭
飛奔	一二五簡
傾飛	一二五陳
大靈芝	一二四夏
雄鷹	一二三張
寶刀	一二三卡
草原皮	[illegible]

△第四班（第二組）一六五〇米

馬名	負磅
滿利駒二世	一三五朱
高寶	一三一張
馬中龍	一三〇吳
美麗謊	一二八方
紅衆荊	一二八吳
富士山	一二七簡
瀏濤	一二四摩
英皇之友	一二四陳
英輝	一二三羅
鄉村英雄	一二三王
日日昇	一二三鄭
快利×	一二二新
飛鳳	一二三李
銀泉	一二〇登
（後備）	
的確快	一二九王
安勁	一二七吳
龍田	一二三吳

註：馬名下有×者為第五班馬越級挑戰。

△第四班（第三組）一六五〇米

馬名	負磅
月宮	一三七羅
鄉村名士	一三五張
嘉韻寶	一三三吳
歡呼	一三一施
超勝	一三〇吳
滿冠	一三〇陳
興勝	一二七登
好心	一二七摩
百勝二世	一二五譚
為你贏	一二五郭
得標	一二四王
過山	一二三簡
金不換	一二二李
好開心	一一八歐
（後備）	
人人寶	一三三鄭
寶富	一二三吳

退出：同心。

△第六班（第一組）一一五〇米

馬名	負磅
福星高照	一三六吳
好漢	一三五登
神童	一三〇屈
三樂	一二九方
必勝	一二九羅
皇家令	一二八夏
快而準	一二七摩
好標青	一二七吳
較量	一二七施
領航衛星	一二六張
行好運	一二五歐
萬里	一二三新
揚顯彪	一二三朱
雙喜東	一三二陳
（後備）	
樂逍遙	一二六施
全般	一二四張
波斯神童	一二七吳
安利	一二九吳

退出：寶美龍。

△第六班（第二組）一一五〇米

馬名	負磅
雄才偉略	一三三屈
奔捷	一三三登
大律師	一三二方
佳利時	一二二歐
真開心	一二〇吳
奔得太子	一二六摩
亞洲王子	一二五施
兒童友	一二五吳
銀龍	一二三朱
銀禧	一二三摩
蘇地道羅	一二一摩
神酒	一二一陳
小電腦	一二〇譚
事事吉	一一八張
（後備）	
喝彩俠	一三七歐
兩心知	一二四吳
永利	一二七吳
神仙水	一二六吳

退出：明駒。

第一場 八二年新馬 一六〇〇米 最近三次出賽紀錄

馬號	馬名	排位	騎師	負磅	馬房	路程騎師名次	路程騎師名次	路程騎師名次
①	天賜福	8	梁偉德	一二六	張3	13梁10		
②	勝算	7	譚文就	一二六	歐3	10戚2	12就9	
③	揚考聲	12	洪國興	一二六	朱3	10李8	12李6	
④	金箭	2	畢奇	一二六	郭3	13畢12		
⑤	金鹿	1	周松強	一二六	王3	13朴12	12洪12	
⑥	妙韻	9	李森	一二六	屈3	13李2	12莫3	
⑦	奧運勝利	11	何鑑森	一二六	陳3	13黃3	12黃5	
⑧	至高	3	雷文	一二六	靳3			
⑨	保霸	5	容天鵬	一二六	羅3	10容10	12容9	
⑩	威趣	6	潘納	一二六	羅3	13戴11	10納11	
⑪	海威	4	洪偉平	一二六	朱3	10洪10		
⑫	特快龍	10	告東尼	一二六	登3	10戚7		

第二場 第四班（第一口場外孖寶首關）二三五〇米

馬號	馬名	排位	騎師	負磅	馬房	路程騎師名次	路程騎師名次	路程騎師名次
①	前程無限	7	何敬森	一三二	陳6	22鑑2	M鑑4	⑯敬5
②	電話機	4	洪偉平	一三六	張8	⑯洪8	M洪10	16洪11
③	滿利駒二世	1	繆沙	一三五	郭3	22洪8	18浩10	⑮浩9
④	龍田	6	曹達	一三二	吳7	18曹3	⑭曹2	18曹1
⑤	夠晒醒	8	李森	一三一	屈4	22李1	18李1	M李8
⑥	美麗謊	3	劉同安	一二八	方6	18秀13	14秀5	10秀8
⑦	金玉滿堂	2	鄭仲謙	一三二	鄭8	18培7	M鄭5	18戴13
⑧	獎章	5	陳毓培	一三三	王4	22培3	18培1	18培3
⑨	擒博浪	9	潘納	一一八	羅6	18納8	14納2	12納4

第三場 第三班（場外孖Q首關）一二〇〇米

馬號	馬名	排位	騎師	負磅	馬房	路程騎師名次	路程騎師名次	路程騎師名次
①	天文台	（退出）						
②	喜臨門	6	畢奇	一三五	吳7	12雷2	10直6	14直10
③	橫城	4	金頓	一三五	賓5	14金1	14金4	12金6
④	鍾意寶	7	潘納	一三三	簡3	12納10	10納10	
⑤	米跑	1	陳毓培	一二二	鄭3	13培1	10培2	12培1
⑥	向日葵	5	梁偉德	一三二	張8	12梁8	10梁13	⑪梁3
⑦	利安	9	告東尼	一三一	吳7	12東2	14直10	10曹4
⑧	好情趣	10	施泰浦	一二八	張5	14施10	10集1	13集4
⑨	偉大先生	12	雷文	一二八	吳6	14藍10	⑭東7	9東9
⑩	特別叻	11	谷天鵬	一二七	郭7	10容9	⑪容3	12容5
⑪	幸運草	8	劉伯恩	一二五	歐4	M就1	14東3	10就9
⑫	勇勝	3	摩加利	一二三	摩5	12莫12	12加6	12加2

第四場 第二班（第一口場外孖寶次關）一四〇〇米（場外孖Q尾關）

馬號	馬名	排位	騎師	負磅	馬房	路程騎師名次	路程騎師名次	路程騎師名次
①	盈利多	（退出）						
②	紅孩兒	11	摩加利	一二七	摩6	9加9	14莫8	18歐10
③	一定夠運	5	李森	一二四	屈4	12李11	14李12	12李9
④	永霸天下	1	譚文就	一二四	歐5	12恩10	14就7	14就10
⑤	黃金	7	告東尼	一三三	登3	18東12		
⑥	財星拱照	9	劉同安	一三三	陳4	16劉7	M劉5	
⑦	喜洋洋	10	曹達	一三三	吳7	12曹5	12曹10	⑪曹4
⑧	强人	13	繆沙	一三一	王8	14周11	12周4	14周2
⑨	加利	12	潘納	一三一	羅5	M納2	14納8	16納4
⑩	金狀元	4	戴萊	一二〇	鄭5	14徐4	16戴5	⑮鄭6
⑪	的確威	14	劉伯恩	一二〇	王3	9朴10	12曹8	
⑫	天寶蹄	2	[illegible]	[illegible]	[illegible]	[illegible]	[illegible]	[illegible]

第五場 第二班（第二口場外孖寶首關）一四〇〇米（四重彩）

馬號	馬名	排位	騎師	負磅	馬房	路程騎師名次	路程騎師名次	路程騎師名次
①	神槍手	10	畢奇	一二八	郭8	9石6	13畢4	14畢9
②	鋼條	3	浩德	一二八	夏3	9浩9	13施6	
③	國防衛星	7	繆沙	一二七	張4			
④	龍釆	1	告東尼	一二六	吳3	12東7	9監8	13東7
⑤	電子世界	14	雷文	一二五	靳8	M雷5	18雷7	16雷1
⑥	卓越	13	劉仁傑	一二五	陳6	20徐13	⑩徐6	10徐12
⑦	德怡	9	摩加利	一二四	摩4	16敬8	14納11	10加4
⑧	人馬星皇	5	李森	一二三	屈6	12李1	14李3	14李9
⑨	摯友	11	朴仕能	一二三	王4	12朴8	14曹10	18曹6
⑩	聰明友	12	鄭仲謙	一二〇	鄭4	14戴7	16鄭6	16鄭11
⑪	捷足先登	4	莫理斯	一二二	卡3	9莫6	13莫11	
⑫	幾好	8	戴萊	一二二	羅5	14容5	18集1	14容6
⑬	風塵客	6	金頓	一二〇	賓6	14金1	⑪金4	12金8
⑭	威朗	2	洪國興	一一五	歐7	M恩2	20施12	16興12

第六場 香港打比大賽（第三口場外孖寶首關）一八〇〇米（場外三寶首關）

馬號	馬名	排位	騎師	負磅	馬房	路程騎師名次	路程騎師名次	路程騎師名次
①	相見歡	3	雷文	一二六	鄭4	16雷12	14穆8	16東10
②	寶捷	7	金頓	一二六	賓4	16金4	M金3	13金4
③	北極神	8	李森	一二六	屈4	16李8	18李5	14李7
④	同德	2	告東尼	一二六	登4	18東1	16東1	⑳洪1
⑤	快樂八十	6	戴萊	一二六	鄭4	16戴1	14戴7	
⑥	金銀寶	5	朴仕能	一二六	王4	16朴6	16朴1	14朴1
⑦	快鎗	4	畢奇	一二六	郭4	16畢2	14畢2	18畢4
⑧	好成功	9	繆沙	一二六	譚4	M朴10	22朴9	18朴2
⑨	麒驥	1	摩加利	一二六	摩4	20加1	18加1	20李2

第七場 第三班（第二口場外孖寶次關）一二〇〇米（場外三寶次關）（場內孖Q首關）

馬號	馬名	排位	騎師	負磅	馬房	路程騎師名次	路程騎師名次	路程騎師名次
①	有有怕	12	告東尼	一三五	登3	10東5		
②	華禮	4	畢奇	一三四	吳5	14集5	14畢2	12直5
③	銀碧	6	何敬森	一二九	摩8	12加10	10畢12	⑪李5
④	仙履皇	8	譚文就	一三四	歐5	M興8	13就7	⑩就5
⑤	沙地虎	11	李森	一三三	夏5	14李3	10李3	M李2
⑥	金運來	5	莫理斯	一三二	屈3	12李11	14李8	9李6
⑦	萬靈燈	2	朴仕能	一三二	賓6	12朴4	13馬4	12馬5
⑧	大八金剛	9	繆沙	一三一	郭4	⑪洪2	18洪9	10周1
⑨	新蘋果	3	金頓	一三一	賓7	12金9	13馬8	13馬11
⑩	馬蹄金	10	徐貴良	一三一	李8	12徐9	10徐4	⑪徐1
⑪	金羅漢	1	藍志祥	一三〇	吳4	18藍9	10浩1	⑩洪6
⑫	金面兒	7	潘納	一二二	羅4	18納10	14榮11	12納10

第八場 第三班（第三口場外孖寶次關）一二〇〇米（場外三寶尾關）（場內孖Q尾關）

馬號	馬名	排位	騎師	負磅	馬房	路程騎師名次	路程騎師名次	路程騎師名次
①	喜上喜	11	曹達	一三六	吳3	12曹5	18曹12	10曹2
②	彗星	13	朴仕能	一三六	賓6	14朴2	14朴3	12朴1
③	真金	1	施泰浦	一三四	夏5	12施3	14莫6	10施6
④	如意寶駒	6	劉同安	一三三	陳4	14劉9	18劉11	13劉10
⑤	世界仔	3	徐貴良	一三三	方5	12石11	10洪11	9洪1
⑥	神寶	14	摩加利	一三一	摩7	14加7	14加2	10畢10
⑦	老頑童	4	告東尼	一三〇	吳8	12曹6	⑯曹2	13曹1
⑧	如意	5	徐雨石	一二五	簡8	14戴11	M石6	⑯石5
⑨	惠山	12	陳毓培	一二八	鄭6	14培12	14培9	⑪培6
⑩	馬中寶	10	莫理斯	一二七	卡5	14仁9	14莫13	10莫13
⑪	大展鴻圖	7	梁偉德	一二四	羅7	18納7	20納9	18納2
⑫	品質第一	2	譚文就	[illegible]	[illegible]	[illegible]	[illegible]	[illegible]

水

學如逆水行舟，不進則退，人若停留不前，便會退步；特別是處於現今科學日倡月異的……愛心、培養高尚的情操；又加養成良好的習慣，既可鍛鍊身體，亦可養成堅忍，持久的精神；又如每日養成閱報的習慣，可以瞭解當今時代的趨向，世界大事，身旁發生的事物等等……但你有

近年數宗劫殺傷人案，據調均與大陸來港親友有關，他們多因一再

的素材，拍人物百態，除了有寫實意義外，更不

水集

狄狄

學如逆水行舟，不進則退，人若停留不前，便會退步；特別是處於現今科學日新月異的社會裡，十年後的香港與十年前的香港比較，只是電視傳播業已進步了許多，其他，如地下鐵的建設，醫學上的發展……更是數不勝數。

我們若仍故步自封地停滯着，不放開胸懷去吸取新的知識，只擁着舊有的知識，便遲早會被淘汰了。

所以，爲了我們自己的成長，個人在每天的生活中，應尋找一兩種有益的事物，要不然我們的生活便會日漸萎縮，而成長也會停滯下來了。

愛心、培養高尚的情操；又如養成長遠的習慣，既可鍛鍊身體，亦可養成堅忍，持久的精神；又如每日養成閱報的習慣，可以瞭解當今時代的趨向，世界大事，身旁發生的事物等等……但你有沒有考慮選擇養成讀書的習慣呢？

有時候朋友來訪，在交談中能夠聆聽到一些有益於身心的話題，這固然是可喜的現象。不過日常來訪的客人當中，使我們受到益處的情形却並不多，爲了獲得精神上的食糧，最適當的辦法，便是多讀書，每一個人都可以利用短暫的餘暇做到這一點，如利用入睡前的十分鐘，飯後的數分鐘，等人中的片刻，這樣便會有好的效果了。不喜歡讀書的人，性格上則會比較粗魯，而且在人格發展方面，欠缺文雅的風度，但多讀書的人氣質則剛相反，比不喜歡讀書的人清高得多了。（狄）

墮胎甚多後遺症　打擊精神兼肉體

港府最近又披露了合法墮胎的數字，以香港的人口這麼多，每年祇有千多二千家的合法墮胎，似乎不成比例，而相信因爲怕手續麻煩，尋求黑市墮胎的極多，不少女人有兩三次的墮胎經驗，這是無可奈何的事，墮胎是破壞女人正常的生理，將來有一定的後患，是可以想像的，但是擋了孩，如果不是這樣處置，又如何呢？

香港人是多了一條黑市墮胎的門路，相信對香港的黑市醫生墮胎的生意，搶走了頗大部份，因爲最接近的是可以去深圳，即日攪掂，所費的金錢比香港少得多。當香港的女人去深圳下了火車之後，入墟就有人兜搭，問是否去「搵醫生」。這當然不是去看病，而是去找醫生墮胎。

但是在香港生活程度是這麼高，多一個食口，增加十分麻煩，有錢的女人也不要生育，何況是家境普通的人，但是墮胎可以引起的危險甚多，雖然看來似是刮宮，或是用一個儀器吸出，引起自然流產。

據有資格的香港醫學人士說，因爲墮胎之後的後遺症甚多，包括使她將來增加流產的機會高達百分之四十，子宮外孕的機會增加百分之百至一倍半，早產機會增加百分之四十，嬰兒死亡率增加百分之百。

墮胎使一個女人的精神受很大的損失，即使是生過幾胎的女人，對於墮胎仍是有心理恐懼的，可以引起的其他病症是將來要生育時，無法成孕，如果有孕時，則是輸卵管得孕的危險，還有是造成子宮穿孔，肺痨等。

墮胎對身體的影響是不可免的事，如果是一個壯健的女人，身體健康恢復較快，但有些女人體質甚弱，健康可能從此而走下坡，可能患上其他的疾病。

因爲向政府醫院申請正式墮胎，手續麻煩，女人急不及待去大陸，或在本港找墮胎架步，攪掂腹中物，如果他們不是有適當的醫學技術，缺乏種種的設備，又粗枝大葉地完成這項工作，是大爲傷身的，嚴重的可能不斷出血，甚至喪失性命，廿多年前，就是有一件墮胎死亡的轟動事件，由法庭處理，成爲最大的社會新聞。

而女人因爲墮胎，再有勇氣也是驚慌的，精神緊張，怕自己受到傷害，而完成了墮胎之後，仍然長期精神緊張，及精神不振的，長期不快樂及心坎內留下一個不能消除的陰影，許多年也不消失。

墮胎後有些女人馬上要返工，她其實是需要休息的，墮胎不是祇從腹中物毀滅那麼簡單，全身機能都受影響，必須要有好營養及休息，否則後患無窮。（東名）

隨想曲　殺人

葉大哥

近年數宗刼殺傷人案，據傳均與大陸來港親友有關，他們多因一再借款，最後遭事主拒絕，便逞兇殺人或傷人掠財，簡直是禽獸猪狗不如，這種人與以往盤踞山寨打刼過路客商的大賊有甚分別呢？而且他們中不少是事主至親，衆且應獲得多次接濟，比那些刼陌生客商的大賊還要多了一份「情」。

殺人掠貨的事，那一個朝代都有，問題祇是性質或情況不同，過往本港就甚少聽聞借錢不遂而要殺人的。

但一批受共產主義薰陶的滌印客闖入本港後，大圈仔成爲他們在黑道的外號，根本便不顧他人死活，祇顧自己快活，動手兇殘異常。

看見他們這種禽獸之行，葉大哥不禁想起古代之酷刑，刖手足，炮烙，點天燈，凌遲等等，這些酷刑用來懲罰這種沒有人性的兇徒，便最好不過了。側聞有些公司聘人，看見滌印客便多加考慮，這些本就是他們之中的害羣之馬所造成的，當然十步之內，豈無芳草，但滌印客給人的印象，肯定而言是折扣再折扣。

雲妮片語　美的形象

好多人認爲這年代的明星太普通了，他們穿牛仔褲，T恤一度，走混在人堆中，根本沒有人會發覺有顆明星在內，於是，這一代的明星被視爲是最沒有「明星味」的，甚至會說：「眞是一代不如一代，想當年的林黛，何莉莉，李菁，才是亮閃閃的一顆星。」

被視爲沒有明星味的明星們，刻意地修飾一番，穿着來路時裝，臉上塗上五顏六色的唇膏胭脂，那麼，依然會令人注視，這一代的年青人却不學這一套，他們崇尚自然，當不用出鏡的日子，就索性將臉上塗抹得乾乾淨淨，穿着最普通的衣服便往街上走。

明星是否應濃裝艷抹，亦是見仁見智，在觀點上來說，若當上明星，就應有明星典範，那麼，觀衆才會覺得他或她是與別不同，或者會來一聲驚嘆：「啊，眞美，果然與別不同。」

以當紅藝員明星爲例，她們在未化粧前，必不肯拍照，免致彩色菲林無情，將其青青白白的面孔表現無遺，有部份自承是青春派，不愛矯揉做作的，也借故帶上平光眼鏡才拍照，由此可見，他們亦希望保有「美」的形象，無奈現時之所謂明星，藝員，收入是有限，故無法像六十年代明星般扮到像彩雀般才亮相。（雲）

天外飛來隕石　足使地球加重

電影（第三類接觸）曾經掀起了人們對「天外來客」的狂熱，關於「不明飛行物體」的報告，也會經引起了社會聳動，大家都想知道這些來往於空際的物體，究竟是否眞正的「天外來客」。

其實，地球每天都在迎接着許許多多的「天外來客」或則對人類科學發展有所裨助，好處是不言而明的。

每天飛到地球來的隕石，就是人們了解宇宙物質的最佳標本，雖然，這種被人們稱爲「流星」的東西，絕大部份都在降落時燃燒淨盡，但最終到達地面的一些，就爲人們認識宇宙提供了很大方便。

按照美國科學家的發現，近十年裡，地球大氣層還飛進了數量龐大的金屬，這些價值不貲的「天外來客」，計有鎘七千四百萬千克，銅六億千克，鉛四百五十萬噸，鎳的數量比鉛還多，另有三百多萬噸鋅。科學家說，這些龐大的金屬之所以飛來，與火山爆發、森林大火、灰塵和海水鹽分的蒸發有關。

蘇聯的科學家也提出報告說，根據他們的計算，每年通過「宇宙雨」飛到地球的「宇宙灰塵」，約有四萬噸。這些沉淀物的相當部分是會得返回宇宙空間的，但相當一部分却永遠滯留在地面，因此，地球自重也就不斷增加。據說我們星球的重量已經因此而增重是會影響地質作用的，甚至晝夜替和氣候的變化，也會受到影響呢！

戴上行走加速機　人人變神行太保

「水滸傳」梁山一百零八個好漢中，有一個擅跑的人姓戴名宗，綽號「神行太保」。小說描述這位跑家的特長時，說他「日行一千，夜行八百」。這一千與八百，是宋代的里程，距離跟如今的華里相差不大致太大，換成公制，就大約是五百千米與四百千米了。

人而白天可以走五百千米，夜間走四百千米，是不可能有的事。以現代馬拉松世界紀錄保持者的速度來說，即使他眞的具有不知疲勞，整日連續長跑的超人力量，那麼，一天一夜裡也無非只能跑二百來千米而已；說有人可以跑上九百千米，就只能是小說家言了。

不過，沒有可以一日跑數百千米的人，并不等于沒有機器可以幫人達到這個成績。最近，科學家就製成了一種助人類增加行走速度的機器，依靠它，即使是普通的人，也能行走如飛，直追「神行太保」戴宗，跑出個超馬拉松成績來。

這種特別的機器叫「快行靴」，它可以固定在人的雙腳上，機器本身是一具小型的內燃發動機裝置。當人走路蹬腿時，發動機對地面產生反作用力，便能推動人體跳躍前進。據說，穿上這種「靴子」的人，即使肩負重荷，也照樣可以疾步如飛，甚至連一定高度的障礙，也可一躍而過。

蘇聯人發明的這種機器還有個好處，乃是節省。據說，人而用它跑上一個小時，才僅僅耗油〇·〇七公升。

兩個方法彌補赤字

騎牛集　馬客

港府今年財政出現赤字，此應是過去七年來的首次，相信高官爲此大傷腦筋。

解決辦法甚多，本客不妨略舉一二。

雖然不少港人設法外逃，但本港的黑白身份証在大陸人及越南人心中，仍是「金咭」，所以港府大可每年發出一萬個黑印身份証拍賣，讓有興趣人士競投。

到時，不少港人會代內地親人購買，以每個一萬元計算，港府即可年收入一億元。

另一方面，從外移民人數大增，港府又可徵收移民稅，每名一千元，相信收不入菲。

收移民稅，甚公道，懲罰他們放棄對本港的道義上的責任。（牛）

阿福新記　看舖租多少而定

阿福

由於吳貴有弄爿館子做工的興趣，我去訪晤此行中人大頭黃，詢情況。大頭黃說：「開小吃店，做夜市，要搵個好地段，地利居首，本錢麼，祇是裝修生財，吃本，現今化個百零萬，閒閒地。」

我話知：「做生意賺碼大了」。

大頭黃說：「假定做到深宵四時，要用一批半夥計，人是主要的，大致是要用四十多個人」。

我說：「人工不高」。

「不高，廚房掌杜，高一點，如今亦祇兩千左右，另外就貼士，拆小賬，必須生意旺，小賬多，年晚生意淡，小賬少，就會留不住夥計。除非，老板肯出包賬，但是做到包賬，這爿店已大爲不妙」。

「兩千零人工，連小賬，月入多少」。

「廚師，五千上下」。

「樓面呢？」

「分上下手，大抵是二千五六，好的場子，有三千。」

「合到一百元一天」。

「至少要這個行情」。

我再向大頭黃打聽：「外省店，小吃做消夜，就你所知，每個月營業額，最高，可以扳到多少」。

「五十萬上下一個月」。

「範圍小的，少點的」。

「二十來萬」。

「不做消夜的呢」。

「更少，扯個五千元六千元一天，十六七萬」。

我說：「夠開銷麼」，

「看舖租多少」。

「舊租，有得做」。

「是呀，假定是萬五二萬舖租，做個十六七萬一個月，還有得賺」。

「大約是利錢高。」

「福哥，麵點的利錢，實在而言，高於點菜」。

「吃客祇是求飽」。

「不會苛求的茶居一類生意」。（三八一）

影素材新領域　特色景物可成佳作

[illegible]拾即是的素材，拍人物百態，除了有寫實意義外，更不容易與別人的創作有雷同之弊。但除了人物之外，我們週遭的景物，其實有很多也適宜於上鏡的，取捨的條件是要能表現特色，如果是太平凡太常見的東西，當然就不在選擇之列。

甚麼才是特色呢？那因素是除了不常見之外，也要具有趣味性，美術性等，那可取的程度不能作硬性的說明，要看到了素材之後，憑作者的思考而加以取捨，或者配上其他的資料，人物或道具等，配搭而成爲完整的構圖。

本文特舉一個例子，說明了特色的意義，和如何配搭成完整構圖的道理。在交通繁忙的區域，爲了指示車輛適當的運用道路，除了路牌之外，許多時在地面上髹上鮮明的白線和箭咀等。這白色的指標在黑暗路面上，成了強有力的標誌，給人深刻印象，也能堆砌出可觀的構圖，這正是上佳的攝影素材之一。

自然，單是一些白線和箭咀未免單調，意義和構圖上也不夠完整，當我們選擇到這些白線和箭咀的對象之後，隨着要做的是環繞這對象，配上適當的陪襯，例如行經的人與車，髹漆工人在工作時的情況等，安排成更多的構圖，再配襯上適當的光線，便可產生有高質意義的特色的作品。本版附的圖是街頭交通標誌配上人與物的特色作品。

圖爲兩幅表現交通標誌特色照片示例。

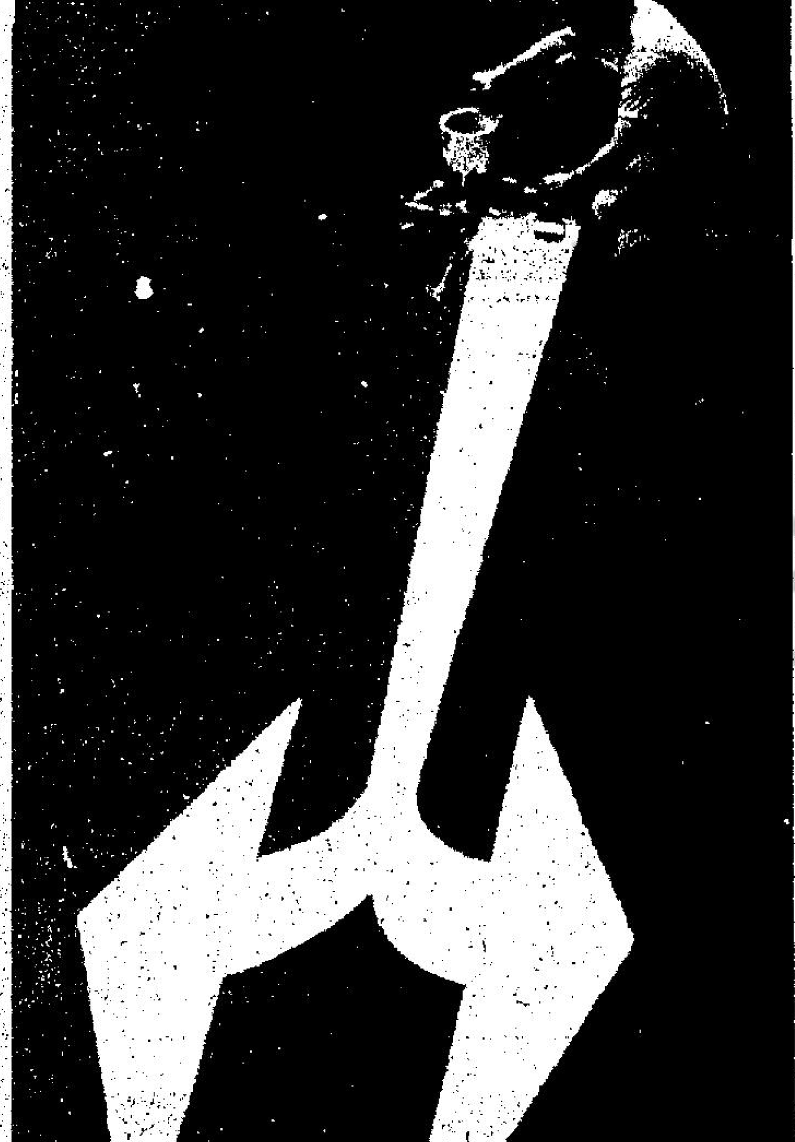

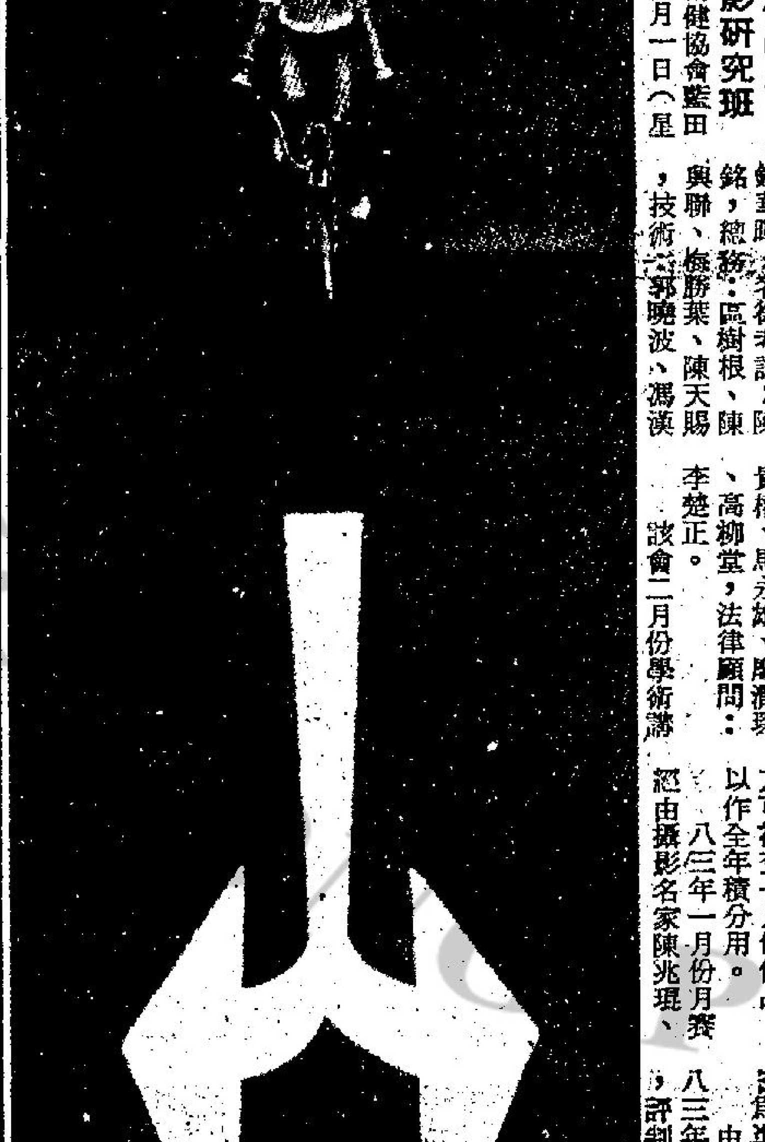

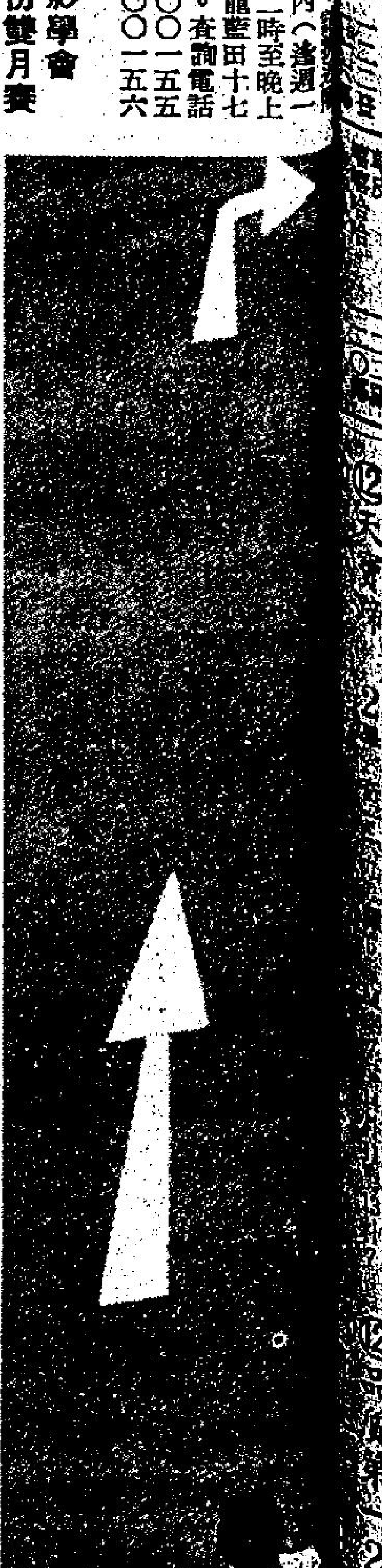

藍田傷健中心辦攝影研究班

香港傷健協會藍田中心，於三月一日（星期二）晚開辦攝影研究班，由湯榮基任導師。課程內容包括：攝影題材研究與鏡頭運用，構圖與畫面取捨，夜景、旅遊風光，動態攝影，潤光鏡使用，顯影藥配制與冲洗，黑房設計及照片放大控制，各類相紙性質比較[illegible]於辦公時間內（逢週一至週六下午二時至晚上十時）到九龍藍田十七座地下報名。查詢電話：三——四〇〇一五五，三——四〇〇一五六。

卅五會選出本年董事及執行委員　定期講座及活動

香港卅五米厘攝影研究會一九八二年度會員大會，選出八三年度董事及執行委員如下：董事局主席：周深瑞，副主席：蔡德光、翁瑞祺，秘書：李傑材，董事：陳慕堯、楊晉材、劉熾光、郭海、蘇棉煥、鄭約濤、鄭富凝。執行委員：會長：羅章堯，副會長：郭俊佚，秘書：呂慧冰，司庫：陳銘，沙龍主席：陳鉅華，名銜考試：陳銘，總務：區樹根、陳興聯、梅勝業、陳天賜，技術：郭曉波、馮漢紀，活動：李家浩、伍麗嫦，燈光：郭俊佚、伍麗嫦、陳興聯，美術：李蔭濤，公關：蔡德光、余積信，月賽：朱佚強，李柏新、劉世榮、區樹根、梅勝業、陳興聯，月報：葉興棟（邀請委員），執行委員：黃建華，義務核數師：胡紹得，當然委員：陳銘。榮譽顧問：李健暉、許福明、陳汝炬、黃貴權、馬永雄、廖潤琛、高柳棠，法律顧問：李楚正。

該會二月份學術講座：定二月一日星期二下午七時半在會所舉行，由董事局副主席翁瑞祺主持，講題：「如何參加月賽」。

春季攝影大活動：二月廿七日星期日在新界舉行，由李家浩、伍麗嫦主持，節目豐富，燒烤午餐，車票卅五元包午膳。售票處：香港洛克道四四六至四五二號十四樓本會會所；香港洛克道三〇八至三一二B，八地下特麗彩色冲印中心；九龍亞皆老街六十四號龍翔攝影器材行。

眞道攝影學會二月份雙月賽

眞道攝影學會，二月份雙月賽於二月七日（星期一）晚八時在會所舉行，雙月賽包括：（A）黑白照片組8×10吋至16×20吋張數不限。（B）彩色照片組：張數不限。（C）3R彩色專題賽：（一月份燈光晚會，一月份戶外活動照片）張數不限。（D）八二年度最佳全年幻燈片獎。（E）八二年度最佳片獎。（F）頒發八二年度最佳照片獎及幻燈獎與十二月份雙月賽獎品，希各會員盡早提交作品使月賽部處理。

香港明愛攝影會年賽及月賽成績

香港明愛攝影學會二月份月會將提前於二月三日（星期四）晚上七時在中環紅寶石餐廳舉行，除設有3R專題燈光人像比賽外，並頒發一九八二年度最佳作品、最高積分及考勤獎，名單如下：

最佳作品獎：黑白照片：梅勝業（滑水樂）、彩色照片：黎繼祥（夜龍狂舞）、彩色幻燈：梁健能（北地倩）。

最高積分獎：黑白照片：梅勝業、彩色照片：呂文忠、彩色幻燈：梁健能。

全年考勤獎：黑白照片：梅勝業，彩色照片：呂文忠，陳炳坤，阮光發，黎繼祥，彩色幻燈：李澤銘，梁健能。

一月份3R燈光專題亦於是晚評選，各會友可補交一月份作品，以作全年積分用。

八三年一月份月賽經由攝影名家陳兆理、何沛章、黃忠堅等評選後，成績如下：黑白照片組——冠軍：雷明輝（寂），亞軍：易勝球（凝望），季軍：易勝球（工地一角）。優異：梁蓑華（求神進香），梁蓑華（劍擊比賽）。

彩色照片組——冠軍：羅漢光，亞軍：羅漢光，季軍：呂文忠（力爭到底），優異：呂文忠（舞的旋律），阮光發（策馬蹄欄）。

彩色幻燈組——冠軍：梁蓑華（金龍出洞），亞軍馮志偉（火龍賀佳節）。季軍：陳英傑（夢遊仙境）。優異：馮志偉（凌空飛騰），李澤銘（飛躍十二號），李偉强（體育世界）。一九八二年十二月份3R燈光專題冠軍：羅友明。

中西區風景人物攝影賽開始收件

中西區區議會、中西區文化藝術協會合辦，資得相機贊助之「中西區風景人物」攝影比賽，目的爲提高全港愛好攝影人士對中西區之景物及各階層人物活動，有更深切認識與關懷。所有參賽作品須以中西區之風景人物及各階層人物活動爲主題。比賽分彩色及黑白作品組，照片規格以勿大於40CM×50CM或勿小於26CM×35CM爲準。

由即日收件至一九八三年二月廿八日截止，評判委員會由袁永雄、仇永平、周宗濂、鍾文署、蔡應清組成。索取比賽章則可向中西區政務處及九龍洗衣街六十八號得寶商場廿四號美美攝影公司或各大攝影公司索取，亦可電：五——四五〇八六六八內綫三六一查詢。

黑白分明

儘管攝影器材發展迅速，彩色照片大行其道，可是，黑白照片有其永恒的價值，永遠不會被淘汰。主要原因，是黑與白對比之下，使人覺得另有一種魅力。

爲充份發展這種魅力，有人拍黑白作品時，利用環境加上黑房的特技，特別誇張那黑與白的對照，成了黑白分明的強烈對照。

附圖就是一個例子，在黑白分明的對比下，線條變得簡潔而有力，使照片更具有吸引人的力量。

盆栽展覽攝影比賽成績揭曉

由市政事務處、順德聯誼總會、香港盆栽會、資得相機；聯合舉辦「八二清潔香港、盆栽展覽」攝影比賽，收到公開組及學生組彩色與黑白照片合共六百餘張，日昨在中區市政事務處會議室舉行評選，評選委員由香港盆栽會主席黃基棉、大會顧問葉炳堅、攝影名家馮志平、何節全、譚國鎏、五位担任評判，評選結果詳列如下：公開組冠軍：黃愛瓊「老而負幼」，亞軍：邊錦硯「風華正茂」，季軍：黎有泉「鶴群」。優異獎十名：陳輝，江務進，梁景雄，盧富強，陳炳坤，盧炳輝，黃志權二張，陳錦添，謝錦榮。亞學生組冠軍：黃慧詩「經冊已過萬重山」，亞軍：江家宜「齊齊欣賞」，季軍：弘惠儀「剛與柔」，優異獎十名：莫偉淡，鄧達群，陳淑媛二張，陳韻文，英百臻，英德雅。所有獲獎作品，將定期舉行頒獎典禮。

影聯會學術講座　許福明講靜物

影聯攝影學會在二月份例會中，特別安排靜物攝影專題講座。日期：一九八三年二月四日下午七時，地點：九龍窩打老道紅寶石餐廳，主講：許福明先生。

該會邀請永遠名譽顧問許福明主講靜物攝影的技巧，爲使大家對靜物攝影的認識和興趣起見，選出精心設計的黑白及彩色靜物作品四十多幀，公開展出，題材廣泛，內容豐富，結構新穎，以供欣賞，並將靜物攝影的秘與揭開，將其個人二十多年的實踐心得，介紹處理方法，愛好攝影會友，幸勿錯過機會，座位有限，請早進場，以免向隅。

眞道攝影會主辦　老年人生活點滴影賽

由眞道攝影會主辦，東昇彩色沖印聯合贊助，「老年人生活點滴」攝影比賽開始收件。凡一般老人生活心態，以能引起社會人仕對老年人關注爲佳。（A）專題組「老年人生活點滴」黑白與彩色照片均可（張數不限，必需裝裱）規格：八乘十吋至十六乘廿吋。（B）自由題「任何題材」黑白與彩色均可（張數不限，必需裝裱）規格：八乘十吋至十六乘廿吋。任何人仕，均可參加。各組各獲冠、亞、季軍各一名，優異五名。獎品，冠、亞、季軍各獲獎杯一座及攝影器材一份，優異各獲獎牌一個。評判：何洪光、鄭耀祖、林偉琨、彭承武、湯榮基。截止收件：三月十九日（星期六），並於三月廿五日（星期五）晚八時眞道攝影會會所公開評選，頒獎及展覽：四月十五日（星期五）晚八時眞道會禮堂（並設燈光攝影晚會）。收件及索取參賽表格處：㊀眞道攝影會（九龍紅磡郝架街寶石戲院大廈B座二樓逢週一至週五晚），㊁東昇攝影器材公司（九龍深水埗荔枝角道三三三號B2），㊂香港傷健協會藍田傷健中心（九龍藍田邨十七座地下逢週一至週六下午二時至十時）。

沙田沙角攝影會贈攝影器材專書

每逢佳節，都是旅趁佳節全家歡聚一堂，大人促膝談心，小孩嬉笑玩樂，那許多天眞爛漫之情，老懷欣慰之景，最方便紀錄下來的方法便是攝影了。

沙田沙角青少年中心沙角攝影會向大家送上一份新年禮物：一個爲你而設的「攝影器材及常識介紹」就在沙田沙角邨沙燕樓三樓平台請移玉步，於一九八三年一月三十日（星期日）下午六時至九時半來取吧。歡迎所有對攝影有興趣之人士，無須門劵。

該會準備了幻燈放影，作品展覽，攝影器材展覽，各類相機說明書待領，及專人解答有關基本攝影常識及如何選擇相機。

矮克發彩色100菲林
晒出照片　艷麗迷人

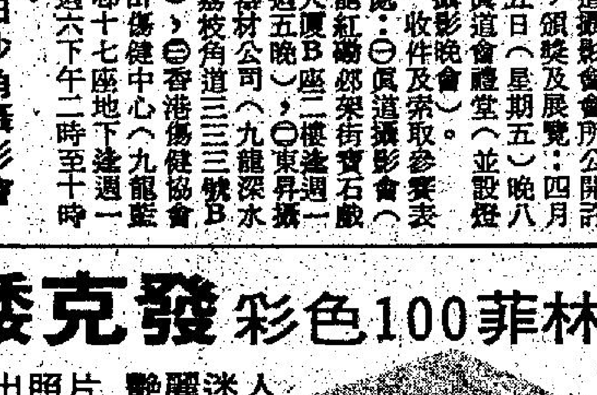

任何沖印中心均可沖印
總代理：捷成洋行

一劍橫天北斗寒　東方玉

阮天華聽得也暗暗奇怪，心想：「聽他口氣，報名的于立雪竟有三個之多，那麼除了形意門，還有一個可能是那位天罡門眞正的于立雪了，但代表形意門的于立雪會是誰呢？」

那中年漢子問道：「你們還有那一位來報名的？」

桑鳩婆道：「有，乙木門、阮小紅，十八歲。」

她等中年漢子在簿上寫下了，接着又道：「鐵手幫，鐵若華，二十歲。」

中年漢子也依着提筆在簿上寫下，不覺多看了三人一眼，心中暗道：「今年有點邪門，異派中人參加的好像特別踴躍！」

桑鳩婆辦完了報名手續，大家一齊退下石階。

羊樂公因阮天華終於代表五山派報了名，心裡特別高興，陪着阮天華走下石階，問道：「小兄弟，你們住在那一家客店？」

阮天華祇得說道：「是岳安棧。」

羊樂公叫道：「喂，荀總管，待回咱們也搬到岳安客棧去。」

伏三黎等四位山主也在階下等候，和大家走在一起，兄神機特別拉着阮天華的手，含笑道：「于小兄弟，你終於代表了本派，兄某前次對你的誤會，你不介意才好。」

阮天華道：「五山主好說，當日五位傳藝之德，在下豈敢或忘，兄山主也不介意才好。」

羊樂公道：「大家都是自己人，還有甚麼介意不介意的，老朽從來也沒介意過。」

桑鳩婆呷呷笑道：「你們本領不小，拉住了于小兄弟，看來今年這場大會，要輪到你們五山派大出風頭了。」

羊樂公大笑道：「桑婆婆，妳別挖苦咱們兄弟了，于小兄弟武功高強，但咱們兄弟總算給他打過底子，這話總沒吹吧？」

桑鳩婆哼了一聲道：「沒有你們五個給他打底，于小兄弟就練不成高深武學了？你可知道于小兄弟練成了甚麼武學？」

羊樂公道：「兄弟祇知道于小兄弟從五山山莊出走，不過幾個月工夫，武功精進極爲神速，不知他……」

桑鳩婆不待他說下去，呷呷笑道：「如果嚴格的說起來，他應該是白鶴門的傳人才對。」

「白鶴門？」羊樂公一怔，望着阮天華，似有不信之色。

桑鳩婆道：「他是白鶴門化鶴道長的記名弟子。」

化鶴道長，羊樂公從沒聽人說過，但口中還是啊了一聲，點點頭道：「那一定是于小兄弟離開五山山莊的事了。」㊂㊀〇

風塵　杜朗

與別不同

麗莎吃吃地笑道：「當然了，我對你，是與別不同的，而對別的男人，可絕對不會有如此好的享受！」

「我明白，所以，我要給你特別的報酬，這裡五千元……」

家樂的話還未說完，麗莎卻搶着道：「我不是把你當作客人，我把你當作是我的朋友，我絕對不會要你的錢的，如果你以後再在我面前提起一個錢字，我可不再理你了！」

麗莎擺出一副慍色。

家樂連忙抓着她的手說：「麗莎，你不要生氣，我知道你對我好，但是……」

「別說了，如果你再說，由現在起，我馬上不理你！」

家樂只好閉着嘴一言不發。

麗莎雙目灼灼的望着家樂，突然，她撲向家樂的懷裡，非常激動的說：「家樂，也許你不知道，我見到你之後，整個人好像失魂落魄，時刻都想着你，以前，從來沒有發生過這種事情，眞的，家樂，我實在太愛你了！你相信我的話嗎？」

「相信，我當然相信！」家樂的手輕輕地拍着麗莎的背部。

麗莎淚中含笑，挺直身子對家樂十分認眞地：「家樂，我已經深深的愛上了你，我願意爲你做任何事，只要你開聲吩咐我，我一定會辦得到，我所希望得到的酬報，只是要你眞心的愛我。」

家樂頗爲猶豫，遲遲說不出話來。

麗莎當然看得出他的意態，馬上搖着他的雙臂說：「怎麼啦，你不答應？……」

家樂在無可奈何之下，只好說：「放心，麗莎，我很喜歡你，很愛你！如果我不愛你的話，就不會跟你到這裡了，你應該想得到！」

「是的，我相信你的說話，所以，從今以後，我會好好待你的，我更希望你能夠脫離夜總會這種紙醉金迷的生活。」

麗莎馬上含笑答應：「好的，我絕對聽從你的說話，我絕對不會讓別人說你的閒話。」

家樂沒想到麗莎不經考慮的便答應他的要求。如此一來，更說明麗莎對他是眞心的。

他怎樣也沒想到，麗莎所以這樣做，是另有計謀的。

麗莎肯百般遷就家樂，目的是藉此向家樂的父親作報復，作爲他在她到澳門之後「移情別戀」，和菲菲扯上關係。

家樂當然沒有想到這一層，他甚至不知麗莎和父親是認識的，而且有過同床的特殊關係。

麗莎實在很攻於心計，她有她的一套，她要設法讓宜伯自動的回到自己的身邊。㊁㊇

中州豪傑　鐵嶺遺民

劉鎮華在柴雲陞調走後，頗不放心，就去電參陸軍部，要求調回。

這時段祺瑞奉了袁世凱的命令去武漢請黎元洪進京，就代理湖北都督。

陸軍部由次官徐樹錚代理，參謀總長原由黎元洪兼任，一由次官陳宧（讀頤）代理，這兩人都是自負才智之士，接到劉鎮華報告，到一起商量，如何會簽上呈。

陳宧說道：「劉雪亞這個人沒有大志，就想保存他那一點力量，豫西的地盤，因此，不願把武力用於境外。」

徐樹錚說道：「二菴，我的看法與你不同，我認爲劉雪亞祇是自私，而且有野心，萬不能說他沒有大志。」

陳宧問道：「這事怎麼辦呢？要不要會簽上呈。」

徐樹錚說道：「事情太小，不可煩勞極峯，我們商量怎樣解決就是了。」

陳宧問道：「又錚，你看怎麼解決？」

徐樹錚說道：「解決之道，先把劉雪亞換了。」

陳宧想了一下，說道：「釜底抽薪，固然是個辦法，但會不會引起意外的麻煩。」

徐樹錚問道：「甚麼麻煩呢？」

陳宧說道：「你要了解，鎮嵩軍實際是劉雪亞的子弟兵，一旦下令撤換劉雪亞，他部下可能抗命，或者擁新任主管的羈，據說鎮嵩軍幾個分統都是綠林出身，如果拉隊投了白狼，就更不得了哩！」

徐樹錚笑道：「這些情況皆在山人意料中，除非不換，如果換，也一定換一個可以壓住鎮嵩軍，使他們俯首聽命的人。」

陳宧想了一下，笑道：「大概你是想到了王天縱。」

徐樹錚笑道：「這叫作英雄所見畧同。」

陳宧說道：「不必自誇是英雄，又錚，我怕王天縱未必幹呢？」

徐樹錚說道：「他現幹總稽查算是甚麼名堂，劉雪亞這個地位文武兼任，他還不幹。」

陳宧說道：「王天縱是江湖人，另有他一套想法，我們不妨找他來問問。」

商量過之後，次日兩人就在參謀本部把天縱召去。

徐樹錚說道：「旭九兄，現在有一件職務想請你偏勞，如果你同意，我同二菴就簽呈極峯，相信大總統也會批准的。」

天縱問道：「多謝二公栽培，不知甚麼事？」㊄㊀

晚唱　米高

大陸今回唔好執輸

菲律賓最近由佢地個總統親自頒令，規定所有係香港做工嘅菲籍人士，要將一半嘅薪酬經由銀行滙返國家。

呢條橋，都認眞絕，事關係香港搵食嘅菲律賓人唔少，凈係女傭已經有一萬八千個，其他個的都唔計。

一萬八千個菲籍女傭，一個月嘅人工加埋成二千萬，一半寄返去祖國，個度就已經成千萬，一年就億二千萬。

所以，菲律賓凈係在呢班女傭身上，一年就可以搵過億元外匯，點頂。

當然，大部份菲籍女傭都識講英文，但香港人又唔係個個識講英文，所以言語上似乎就唔及得我地廣東的女工咁有親切感。

其實大陸亦應諗到呢一招，佢地大可以同菲律賓嚟爭呢個香港市場。

大陸工人比起菲律賓就更加平。佢地的工人，以前就卅六文人民幣一個月，而家最多都係多十零廿文人民幣，唯起港紙只係幾百文。

所以，大陸大可以將呢的工人輸嚟香港。人工由大陸收，每個月傳番五十文人民幣佢地，佢……

表哥　天南

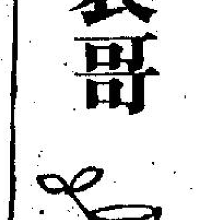

「嗯，不要取笑我……」碧冰面也紅起來了。

「好了，要我幫忙籌備的事嗎？」

「不是，是要妳那天找葉林來參加，要他捐一點錢……」

「甚麼？叫……叫表哥來參加！不……不行……」素心緊張地搖手說。

「爲甚麼？」

「我……我昨晚和他……吵嘴，誰也不再理誰了。」

「唉，我的好寶貝。」碧冰央告：「妳無論如何也要幫我這個忙，因爲我到學校去和李校長說起葉林是妳表哥，李校長大喜過望。妳也知道學校的經費正在不足，就希望靠這次賣物會來支持一下，卻知道也沒有多大補益。所以她立刻要我請妳幫忙叫葉林來捐些錢幫補學校的經費。李校長還說妳一定會照顧母校，怎樣也會答應的所以妳無論如何爲難，都要委屈一下去跟妳表哥說，才好，妳就勉爲其難一次吧！」

素心祇是皺着眉搖頭說：「我已和他吵翻了，又怎能去找他呢？」

「嗳，表兄妹吵嘴低低頭有甚麼關係，妳如果不答應那怎辦，我還在李校長面前拍胸說一定能辦到的，而且妳亦對不起母校連這點小事也不肯爲母校犧牲？」

碧冰一步步逼着素心，素心簡直不知怎樣做才好。

拒絕？根本沒有拒絕的理由，答應？却有如何能請到那個葉林呢？

她心裡亂極了，而碧冰一點也沒有放鬆，又逼問着：「怎樣？看在我們由小到大同學份上，和由小學到中學的母校份上，設法和妳表哥談一談吧。否則會有很多人失望的。」

素心眞不知如何說好。㊀㊆

八公散記　筱琴山

十八：黃色的王適

未踏入「彩雀舞廳」之前，在門外已見大幅布招寫着「靚女伴舞，計足時鐘，一開廿四，每鐘三元，電影娛賓，酌收倍鐘」。

這些招徠告白的術語，看來有點像煞「燒餅歌」，不知它講乜東東，於是我順便不恥下問，請王適講解一下箇中眞意。

王適滔滔了解畫咁解言道：「呢種舞廳，伴舞係假嘅，掛羊頭賣狗肉，賣人肉至眞，一開廿四，即係一個鐘頭開成廿四鐘咁計，等於五分鐘收兩個鐘錢，六鷄嘢，如果叫女陪足一個鐘頭，再加埋睇小電影消費，趣趣地三百蚊有找，找番十二皮，當做貼士，嗌嗌夠。」

「呢筆消費，當然唔包埋打眞軍，我哋叫『傾偈』，淨係過吓手癮，你唔嫌污糟，乜嘢都唔阻你摸遍晒，不過供客足力消毒藥水洗手，講到要進一步享受，幫襯『大鐘』或者『特鐘』咯。」

我聽到發呆，吶吶地道：「普通一開廿四時鐘，已經要化三百元一個鐘頭咯，重有咁多其他鐘名花樣，試問又係點計法？」

王適續言道：「你八哥唔係玩家，難怪嚟查查，所謂『大鐘』，照普通鐘再加一倍收費，多一分消費，多一分享受，自是道理，女伴可以七除八脫，總之脫到徹底，任睇任漢，夠晒疏乎……」

我插咀說道：「嘩，咁計法，是一隻大牛都未夠找數？」

王適不屑於色道：「係咁喋，如果客人要開『特鐘』，重加大洒金錢，要睇時價添，所謂『特鐘』，即係埋牙肉博咁解，所謂時價，指小姐嘅等級，最揀手一流夠倫嘅，夠熱情嘅小姐，埋牙一次，大牛都唔多咯。」

探試　嘉嘉

他們立刻迎過去，掃視室內的每一個角落。

「如果這牆壁掛着油畫，而這兒躺着個裸屍，我一定會認爲這就是照片所拍的地方，但是我們甚麼也沒有發現，而且我怎樣也記不起會到過這兒來。」趙凌坤解釋着。

古宏輝沒有對趙凌坤的話回答，祇指着地板說：「這兒有點污跡，我想是因爲把血擦掉後留下來的痕跡。」

趙凌坤和何偉榮對望了一眼，立刻走到古宏輝所指的地方，跪下來看，他們看見木板的條板間，有一灘黑色的痕跡。

何偉榮面色轉變地說：「這……眞的是血？凌坤，這就糟了！」

「可是……我眞完全沒有印象，不管我醉成甚麼樣，也不會殺人的……」趙凌坤也變色的說。

「有種時候礙於當時的情勢，不得不反志而行。但是那把短刀！即使你喝醉了酒，與那個女子發生爭吵，在不得已的時候要殺她，也應該是勒死她，短刀又從何來？」

古宏輝皺起眉頭說：「這……別盡探壞的方面想……但是，說起來你的想法也很正確。」

趙凌坤面色發白的說：「趙先生，你冷靜點。」

古宏輝接着說：「如果眞的是你殺死那女子的話，現在那屍體和油畫呢？……你們在這兒，我到別的房間看看。」

古宏輝說完便走出門外，而那扇門就是照片上趙凌坤逃出去的那扇門。

趙凌坤和何偉榮坐在地板上對望着，好像不相信發生的一切，沉默地凝視着對方。

開着的窗門，被風吹着發出怪響，房內的燈光更反影出院子外特別黑暗，令人有種被監視的感覺。

就在這時，古宏輝將頭探進來，令他們嚇了一跳。

「你們到這邊看看。」

他們跳了起來，跟着古宏輝。

「我找到了屍體和油畫，就在前面的房間裡。」㊈

奇殺　奇能士

想入非非

瑪姬穿着一件開胸的襯衫，露出了大半邊胸部，非常誘人，至於下身，則穿了一條白色的短褲，兩條迷人的大腿，令人想入非非，她的脚下踏着一對高跟鞋。

柯士甸面對着她，也不知道說些甚麼話好，他簡直傻了一樣，一動也不動。

可是，瑪姬却出乎意料地，熱情地伸開了雙手，急急地向柯士甸走過來，好像歡迎一個久別的愛人歸來一樣：

「噢——柯士甸，柯士甸，我以爲你離開我們，單獨去對付那班可怕的警察去了！」

他們擁抱着，而她的屁股扭動得好像一條大蛇一樣。

他們兩個人好像久別的情侶。

對於瑪姬的熱情，柯士甸無法抗拒，可是，在目前的處境中，實在不容許他有充份的時間消磨在溫柔鄉中，雖然，他知道，自從他進入史拔的別墅來工作之後，瑪姬一直設法向他引誘，她對他，顯然是極端有意思的。

柯士甸自己也知道，他雖然不是一個美男子，但是，和長得像肥猪一樣的馬克相比，任何人都會成爲美男子。

他不知道她爲甚麼會嫁給像馬克那樣醜陋的男人。也許，她以前對柯士甸所說的話是眞的，她說，她所以這樣做，完全是爲了金錢。

馬克雖然有錢，但瑪姬却把自己，當作是一件物件拍賣，誰出起高價錢，誰就可以把她帶走。

「親愛的，你可以躲在這兒，史拔這個老頭，也是該死的，我決不會向警方告密的。」

柯士甸心不在焉的和她親了一下咀，打了一下她又大又圓的屁股，跟着推開她的雙臂。

就在這時，金寧馬克手拉手地走進來。

「我在客廳碰見馬克。」金寧說：「他答應不向警方告發，給我足夠的時間，來調查這個案件。」

柯士甸給金寧介紹瑪姬。

金寧雙眼看着她迷人的身裁。

「在大廈門外面的警察又怎麼辦呢？」瑪姬問。

「他正忙着在玩火柴盒的把戲。」金寧呵呵地笑着：「我很想看看史拔被謀殺的那間房。」

「我帶你去吧！」馬克說。

幾個人，跟在馬克後面，走進了兇殺案現場。

金寧以尖銳的眼睛，很小心的觀察着史拔當時坐着的那一張梳化椅，以及小牌桌，以及兩扇緊緊關着的窗門，同時，他也特別小心的看着那片被我們撞毀的門。㊅

九紋胭脂　諸葛青雲著　余丹青插圖

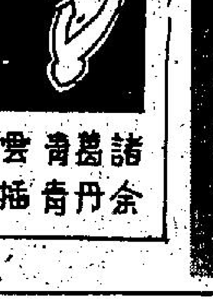

六：風波起頃刻

以青陽子身爲武當耆宿，所享盛名而言，縱被武開湘摔上一個跟斗，已屬出人意料！

如今，他竟被摔下千尋絕壑，怎不令在場羣俠，都一齊看傻了眼？

一傻眼成千古別，瞬間便似死生分！……

就在這羣俠相顧愕然，震驚萬分之際，那「鐵心蛇丐」武開湘，已把他那柄墨綠色的長尾「追魂帶」，收回百結鴉衣之下，微抱雙拳，面含得意笑容，朗聲說道：

「十載深仇，一旦得報，武開湘就此告辭，諸位若願多管閑事，不妨傳話『武當』，叫青陽子的晚生後輩，在湖南、湖北一帶，尋我便了！……」

道「鐵心蛇丐」交代完畢，剛一轉身，突然聽得有個清朗語音叫道：

「站住！」

發話人是鄧凌風，他邊自發話，邊自已向前走了兩步！

「鐵心蛇丐」武開湘止步回頭一看，見是一位風神倜儻的英挺少年，不禁有點愕然，抱拳問道：

「請恕武開湘眼濁，尊駕是……」

鄧凌風不等他往下再問，便自揚眉接道：「鄧凌風！江湖中好事朋友，送過我一個外號，叫做『飄萍一劍』！……」

武開湘的眼皮子並不太薄，他雖不識鄧凌風其人，却曾聽過『飄萍一劍』威譽，不禁「噢」了一聲，訝然問道：

「『飄萍一劍』雖然聲名鵲起，譽滿江湖，却似與『武當』無甚牽涉，……」

……不平時多戰爭！……」

武開湘失笑道：

「鄧大俠爲何對武某唱起這種左也不平，右也不平的太平歌詞？」

鄧凌風冷然道：

「鄧某生平，最恨的便是『不平』，我是每見人間不平事，胸中輒作不平鳴！……」

武開湘「哦」了一聲，目注鄧凌風道：

「鄧大俠言中之意，是覺得武開湘適才與青陽子的一戰，贏得不公平麼？」

鄧凌風頷首道：

「青陽道長是武當耆宿，修爲十分深厚！

造反

秦宗權造反時，和黃巢互通聲氣。過了幾年，秦宗權被俘，解送京師。京兆尹孫揆，將他關入囚車，準備遊行示衆。秦宗權從囚車中，掙扎伸出脖子說：「孫大人明鑒，宗權難道是造反嗎？祇是報忠無效罷了！」大家大笑不已。

必是那狗

陸餘慶，歷任監察御史、太子詹事、尚書右丞。有一次降級爲洛州長史，陸餘慶的兒子就寫了一張字條：

「陸餘慶，筆頭無力嘴頭硬，一朝受詔，十日判不竟。」塞入案桌底下。

陸餘慶無意間看到了，大罵：「必是那狗！」

同塵先生

崔端己，字安道，擅長酒令，寫有一本「庭萱譜」，署名「同塵先生」。

當時有一個叫魏溫的人，不知道庭萱譜是崔端己撰的。有一次兩人碰面，魏溫問他：

「你看過同塵先生所著的庭萱譜嗎？」

崔端己回答：「我可不知道同塵先生的姓名。」

左右人大笑。

港九影院

大華：狂滿！第二週　明五加場　開四點　一部純美性感電影　一夜成名　泉純子　日本唯美派女星　爲你揭開電影圈黑幕！兒童不宜觀看

新大華　3-841199：大爆滿！五場請早　史泰龍領銜主演　洛奇巨星　龍發威　威過虎威・威上加威　聯合國際發行・環球超級巨片

順利　香港仔（香港仔中心）：今天六場　加四點場　艾迪・鄭則仕・魏秋樺主演　車魂　兒童不宜　今夜午場　明天四點場　最佳拍檔大顯神通｜週末五場請早定座　大俠沈勝衣　狄龍・井莉・領銜主演　楚原導演　電話：4326558　清水灣道順利邨　巴士直達23M.29.42.209

碧麗宮：週末五場獻映　最具挑戰性！充滿懸疑味！　放映時間12時・三點半・五點二・七點半・九點八　請早定座　追踪100年

翡翠・娛樂・文華：週末六場請早定座　充滿時代感的製作　楚原導演　大俠沈勝衣　井莉・谷峰・領銜主演　今晚全線特加午夜場：大俠沈勝衣

黃金・寶聲・明月・蘭宮：週末六場請早定座　智慧超人的傳奇人物　楚原導演　大俠沈勝衣　井莉・谷峰・領銜主演　今晚全線特加午夜場：大俠沈勝衣

京都・凱聲：週末五場　必然擠滿　西城秀樹　愛與誠　今晚午夜場　明天早場　兩院

皇后・皇都・嘉禾：今天獻映　帶你飽覽倫敦色情架步　香色狂潮　今晚三院午夜場　唐山大兄　三院明天四點場：唐山大兄

麗華・嘉年：狂滿今天請早　香色狂潮　大胆揭露蘇區色情架步！　唐山大兄

嘉華・大光明：今天獻映　狄龍不可思議公司妙色喜劇　寫字樓妹　今晚午夜場　最佳拍檔大顯神通｜狂滿請早　大俠沈勝衣

金冠・華聲　3-617169：今天五場　松竹公司出品　愛與誠｜五場獻映　金剛　四　慾海

總統・麗聲：全線爆滿！今天五場　艾迪・鄭則仕・魏秋樺　主演　車魂　眞實事件搬上銀幕　兒童不宜　今晚午夜場・請即定座　最佳拍檔大顯神通

國泰・金門・民樂：全線爆滿！今天五場　艾迪・鄭則仕・魏秋樺　主演　車魂　眞實事件搬上銀幕　兒童不宜　今晚午夜場・請即定座　最佳拍檔大顯神通

龍華・油麻地・福：今天五場　艾迪・鄭則仕・魏秋樺　車魂　今晚午夜場：新藝城大笑片　最佳拍檔大顯神通　油麻地：明早場　危險人物

富都・樂聲：今天五場　艾迪・鄭則仕・魏秋樺　主演　車魂　今晚午夜場：新藝城大笑片　最佳拍檔大顯神通　富都明早場：養鬼

新都・快樂　K666148　H773496：今天五場　寫字樓妹　今晚午夜場：新藝城大笑片　最佳拍檔大顯神通

新樂・寶石　K618167　K657116：今天五場　寫字樓妹　今晚午夜場：新藝城大笑片　最佳拍檔大顯神通

海運・百樂　H704646　K678091：今天五場　週末狂熱　主演　尊特拉華達　兩院今夜午夜場　最佳拍檔大顯神通

普慶・明珠：普慶加午夜場　主演　依貝莎赫伯　新茶花女　兒童不宜

倫敦・國都・影都：第三週映　今天五場　史泰龍　自編自導　洛奇1　兒童不宜

利舞台・華盛：第三週　姐雅羅柏絲　麥辛

立人做開荒牛
揚言兩年後追上香港

垂平野

港一段日子的[illegible]，爲何突然作此決定要去新加坡攪電視？」

「他們已經請了我很久，不過最近才決定下來，日內登了招請同行之後，會去美國，二月去簽約，三月就上任，相信會簽他兩三年「。」

「是不是因爲你的戲唔收，所以才另謀高就？」

「不是，我的片子收入屬於中上，相信你們也可以看得見，我的後台老闆還會支持我再拍下去，不過，我對攪電視的興趣比電影大，電視是具有壓迫性的，而且鍾意做開荒牛。」

「不怕辛苦？」

「辛苦得有意義就好，那邊的情形很有作爲，肯出錢，新機器有人手，放心給我去攪。」他的頭銜，叫做廣播局的「戲劇外長」大概等於此地的節目總監。「你和李志中之間的職位如何？」

「他是攪綜合節目的，我不沾他這門，我祇負責戲劇。其實，目前我給自己預備了半年的時間，去整頓籌備，半年後就有節目出街，但目前固然要用在港招請的人材，包括了製作，編導，策劃等，我還希望有藝員，但是爲長遠計，我就會給他們攪各方面的訓練班，好使三年後他們自己上路。」

梁立人於新加坡的電視信心十足，他說：「以他們的條件，我有信心可使兩年後追上香港。」

他是在三月上任後，弄妥了一番，就把美國的妻兒接去住，他們在美中請辦綠咭。看來，一九九七難不到了梁立人。

·秦仲楚·

導演各有不同風格
尊扶連擅拍溫情寫實片

圖爲「眼火爆」片中的米高雲遜，有火爆的演出。

每個導演都有每個導演的風格和各自不同的喜愛片類，像沙治奧連愛拍西部動作片，米高溫納是暴力動作片大導，沙治奧馬天奴擅導驚情性感片，史提芬史匹堡專愛在影片裡大耍頑童玩意，科幻加佻皮，白頭仁龍瑪一味陰森驚嚇懸疑，羅渣華汀及大衛咸美頓則是唯美派大師等等。不同導演的不同風格及偏愛影片型類，眞是說之不盡，其中有一種導演，擅長拍的是寫實片，例如「眼火爆」的尊扶連便是其一。

「眼火爆」的背景是紐約城東低下層的一條街，由於地區的品流複雜，所以有些流氓聯群結黨四處搗亂，欺壓居民，後來一位海員帶頭聯合所有街坊，終於將流氓趕走，而他亦留下成爲該條街道的居民，不再出海流浪。尊扶連說：「我喜歡拍這一類有溫情的寫實片，描寫發生在我們身邊的事情，多少有點親切的味道。」

尊扶連拍「眼火爆」拍得異常輕鬆，因爲他所用的演員都有演戲的天才，不須要他指導，也可以投入角色。他說：「我的影片一般來說都不會拍得慢吞吞，因爲我喜愛任由演員自由發揮演技，只要能配合角色所需便成，認眞覺得不滿意，才加以指導啓示。」所以很多演員都喜歡跟尊扶連合作拍片。

拍戲有如玩命
曾志偉嚇壞外籍特技師

圖爲曾志偉執導「最佳拍檔大顯神通」片中一幕。

新藝城猛將如雲，位位能編，能導，能演，在拍「最佳拍檔大顯神通」時候，他們各顯神通，才華盡展。

早在去年九月，曾志偉已依計劃開拍「最佳拍檔大顯神通」，預算在聖誕節前完成的，可是在拍攝中段已發覺難以如期完竣，結果新藝城中人傾巢而出，由曾志偉、麥嘉、石天、與宇森各率一組人馬趕戲，然而還要拍到今年一月中始告煞科。

「最佳拍檔大顯神通」延期完成，並不等於影片進度緩慢，據曾志偉解釋，「我們要求太認眞，那些特技愈拍愈大，分別由美國、歐洲請來多組特技人員，加上港、台兩地亡命之輩，人數之多，不能不分幾組來拍攝，好在新藝城人才夠，否則難於應戰。」

曾志偉要求的特技難度與危險性甚高，這羣過江龍走遍各地亦覺得不易應付，一位澳洲飛車特技高手還意外受了重傷，難怪他們在拍竣此片後，紛紛對曾志偉說：「你們拍戲似擺命，下次來拍港產片可要愼重考慮及提高片酬了。」

視傳真

□陳偉華□

公司專拍鹹片，累個女未大先壞！

安蘭金演出少 因選角太嚴格

今年卅一歲的安蘭金，曾經傷了脊椎骨，倒地昏迷，頭碰跌在地上，扭傷了足踝，以及弄斷了條大腿筋，使她內出血。安頓悟跳舞是年青人的生涯！」她已小心地改變事業航程，一步一步的接近她想做的事──也會跳舞的演員。

在趣妙的「電影電影」中，她演個剛強的金髮美人，在「浮生若夢」中，她演卜科西的女朋友，而事實上，她也曾是這位導演的女友，他們曾同居六年。

在「浮生若夢」之後，許多人奇怪，安怎麼沒聲沒氣了？安說：我沒有接新戲份，因爲並沒有任何角色，引起我的興趣，你必須等待好的材料。如果你一下子演太多太監，長期來說，毫無好處。我在經濟上及精神上，維持自己，至適當的角色到來。」

安哥利斯的角色，在大型歌舞片「小安妮」中，演華伯的性感秘書，常有歌舞的傾向。安描繪「小安妮」是甜蜜的片，有古老的風格。三年來，安的男友是銀行家哈拔亞倫，他是負責替可口可樂收購哥倫比亞公司的人，巧得很「小安妮」是哥倫比亞拍的，是以安於公私更實力了。

安是七個兒女之一，她在西雅圖出生，父親是水力工程師，她十一歲開始跳舞，她說：「我第一次看到跳舞，演知道我就是要做這樣的事。」幸好，她的父母很有「想像力」，並不過她讀正式的書，而給她學芭蕾的機會，最後，她還得到福特基金會獎學金，跟三藩市芭蕾舞團，連着一個暑假學了三年，十八歲的安帶了七百五十元到紐約，在無線電城音樂廳的歌舞團找到份工，廿歲上百老滙演「歌廳」，以後演了不少歌舞劇，得到四個戲劇獎。提名兩次都得獎。

最大投資影片
克洋爲中用
極大滿足感

圖爲：徐克接受葉麗儀訪問後合拍一照。

徐克日昨接受葉麗儀訪問，談及他執導「蜀山」的感受。

葉麗儀是代表港視訪問徐克的，對於這一部製作成本打破了國產片最大投資的影片，各方面都非常矚目。

葉麗儀問徐克，執導了「蜀山」這麼一部最大投資的影片後，對他今後拍片，會否有難拍的感覺？對此一問題，徐克表示：多少有一定程度的影響的，不過，執導了「蜀山」之後，他本人獲得了最大的滿足感，這是沒有辦法用筆墨來形容的，亦不是身受者可能領會的。

執導「蜀山」之初，徐克便有意拍一部最先進，最新穎之中國片讓觀衆欣賞，更同時，介紹到世界各國去，讓各國觀衆對中國電影有進一步了解。至於片中用到外國特技的問題，徐克表示：那只不過顯示「洋爲中用」的一種做法。

對於「蜀山」被排在新年推出賀歲，儘管有很多頑強的對手，不過，他一點也不担心，對「蜀山」，他是充滿信心。（重行）

卡迪遜正中下懷 有機會姿整一番

卡迪遜在「家姐、細佬、飛髮舖」中，由整餅師傅變成理髮師傅，他自言今次不再「阿茂整餅」，而姿姿整整扮靚去也。卡遜迪原本就是學設計的，演這角色最合他心意，加上他貪靚過人，所以在演「飛髮舖」，有機會扮靚，令他非常開心。

他是個主觀十分强的人，演戲也要揀些自已喜歡的角色，才會演得投入。他因爲自尊心太强，堅持原則，與平常人觀點不同，通常獨來獨往，在電視台亦不見得有很多知己，倒是今次拍「飛髮舖」，有很多同事是小伙子，一塊兒演戲，大家談得投契，遂令卡迪遜不再形單影隻。

久休復出難免患得患失
盧保倫拍氣氛詭異片
叫好叫座才恢復信心

導演盧保倫爲胡氏公司執導了一部恐怖片「車魂」後，經過試片，圈中朋友交口大讚，認爲近年來香港影壇拍得最有氣氛的一部恐怖片，并預言這部片一定爲他帶來好運氣，成爲搶手的名導。

對於朋友的看好，盧保倫雖然增加信心，但畢竟是「久休復出」，仍難免患得患失的心情。直到上週末「車魂」午夜場，成爲票房冠軍，且大勝對手「一條街」，（「車魂」午夜場全綫收廿五萬餘，其餘不足十萬）他這才鬆一口氣。

盧保倫在導演這一行并非新人，而且可以說資深導演。他在一九五二年起，就隨已故名導秦劍當副手，并於一九五四年入光藝公司當正導演後，曾執導過「目中無人」、「鬼域」、等多部作品，惜時逢粵語片開始式微，影片只叫好而不叫座，以至鬱鬱不得志。此後，有一段頗長時間，盧保倫只編而不導，并改行營商。不過，他對於電影藝術仍然興趣甚濃，一有時間便埋頭鑽研，買了許多有關電影藝術的外國書籍作自我進修，又經常多看國際名片，內外兼修。直到最近，他終於等到重振雄風的機會，胡啓聰組成胡氏公司，拍創業作，邀他復出，於是便拍成了這部「車魂」，他一個人兼負編與導之實。據盧導演稱，他所以復出第一部就拍恐怖片，因爲他覺得近年來本地觀衆看功夫片與喜劇片看得多了，口味已趨向恐怖，詭異與科幻之作。至於「車魂」的故事，他是根據佛經裡的「因果」而編寫，所謂「平生不作虧心事，半夜敲門也不驚」，厲鬼作祟，祇能影響做過虧心事的人，對光明正大，宅心仁善的人却是難加侵害的。「車魂」中許多駭人的恐怖鏡頭，頗有點類似「鬼驅人」與「靈體」等外國片，效果與氣氛均是與國際著名恐怖片相媲美。盧導演亦承認有不少是由外國「偷師」得來，而[illegible]

明星與我

娛樂圈

周麗娟賺錢買花戴
說無工作會悶死人
續約一年加薪幅度麻麻地

周麗娟（見圖）於本月底正式約滿亞視，經過雙方詳細商議後終於續簽一年，目前她將繼續參加唐伯虎點秋香的演出，以及每週主持一晚七彩繽紛話香港節目。

周麗娟答應續約亞視，固然是有吸引她的條件，一般人都相信亞視給予她的條件是十分優厚。

「當然不是啦！說眞的，加薪幅度麻麻而已，不過目前公司的環境，也不好要求太高了，總之有得加也就算了！」

其實周麗娟目前的生活根本不愁兩餐，愛婿是一位商人，入息相當豐厚，假若她要回家當少奶奶，也是隨時可以的，却不明她爲何要如此操勞。

「沒有工作我會悶死的，老公是養得起我的，我老公經常到外地做生意呀，何況奶奶，我及女兒，久而久之也會悶啦我寧返電視台與同事們開開心心一起工作過日子了。」

今日電視節目

亞洲電視中文台

12.15 賽馬日
6.00 吉光片羽
新聞摘要 6.15
6.30 新聞及天氣報告
7.00 珠璣集
7.30 「甜甜廿四味」
新聞摘要 8.30
8.30 「最HIT成世界」
9.00 新聞簡報
9.05 辣手神探奪命槍
新聞摘要 9.15
10.00 小鎮勾魂
11.30 賽馬結果
12.00 最後新聞
12.15 兒童不宜劇場「午夜奇談」張瑛、白雪仙主演
2.00 國語長片「金玫瑰」李麗華、潘蘭花主演
3.30 全日播映完畢

（明日節目）

7.00 新聞節目
7.05 世界新聞
7.30 英文新聞
7.45 中文新聞
8.00 小蜜蜂
8.30 綠野仙蹤
9.00 松鼠世界
9.30 小鳥必必
10.00 神槍手與智多星
10.30 蜘蛛俠
10.50 太空飛鷹俠
11.15 少年警訊
11.30 神奇機動俠
12.00 午間新聞
12.15 「賽馬結果」

亞洲電視英文台

1.10 「體育天地」
6.00 旗袖雷島穿花蛇
6.50 英語片
7.00 新聞及天氣報告
7.30 世界網絡
10.10 新聞簡報
10.15 警訊
10.20 第二次世界大戰實錄
11.10 新聞報導
11.20 牢獄狂飆
12.00 賽馬預測
12.30 全日播映完畢

無綫翡翠台

1.15 「倚天屠龍記」
2.10 三限四撈
2.40 世界童話集
3.05 「四季情」
4.30 「歷史風雲錄」
5.30 警犬阿卡
6.00 溫故知新
6.30 新聞報導及天氣報告
7.15 新聞透視
7.45 新年廣告雜誌
8.00 「K一百」
8.30 新聞簡報
8.35 花花世界
9.05 週末電影「高手高招」
9.35 大災難實錄
11.15 新聞報導
11.30 日本電影「武士勳王記」
2.10 國語長片「虎山行」周萱主演

（明日節目）

7.00 「無比敵」
7.30 流犬流浪記
8.00 「銀河鐵道九九九」
8.30 磁力鐵甲人
9.00 卡通片
9.10 廿五世紀宇宙戰爭
10.00 大自然奧秘
11.05 英國足球大賽
12.00 城市論壇
1.00 午間新聞

無綫明珠台

1.25 「週末體壇」
4.00 「出路記趣」
4.25 「小丑馬戲團」
5.20 新聞報導
5.35 「小朋友體育天地」
6.05 英語片集
6.35 食遍天下
7.00 新聞報導及天氣報告
7.25 警訊
7.30 時事雜誌
8.30 神勇法醫官
9.30 新聞簡報
9.35 明珠九點半：四個女人一個墟
11.45 新聞報導
12.50 午夜電影「我們要結婚」
2.10 全日播映完畢

桂林事件·傷亡慘重
老爺飛機仍存在
空中交通服務差

俯拾即事

晚香

香港很多人出外旅行，由去東南亞以迄歐洲之後，到達了目的地，或有乘火車或內河船，作各地觀光的，亦有再轉乘多次內陸機的，有很多認爲旅行中出毛病的，就是在內陸機這一程，這是指過去的情形而已，大多經過了教訓，採用新型客機了，祇有大陸是如此落後，使用可以放入博物館的飛機，最近就失事頻頻。

中共大陸大事發展旅遊業，一時開了許多新的航綫，而香港人爲了好奇，進去看看，許多旅程是用飛機的，但是一下子多了這麼多的航綫，需要的民航機增加，有否訂購新機來應付呢？陸路交通應付也不足，不要說是空中交通了，服務的缺乏，是可以想像的，如果飛機夠用，就不必用陳年的蘇俄貨色了，去年就先後有了桂林及廣州的兩次空難事件，香港人傷亡慘重。

由於大陸的內陸機今後，可能常有香港客，因此出門的人，實在應該有些介心。空難的發生在外國也不可免，但是用陳年舊貨來威客，是否兒戲了一點，說來說去，還不是因爲設備不足，才有這種情形嗎。說到內陸機很多地方均不大着重機型，在許多年前，中共還用佔據大陸之初，遺下來的美國雙引擎式的D三式貨機來飛行，這種「德高望重」的老爺飛機，早已應該扔進「飛機墳場」去了，作爲廢料處置，怎能在空中飛翔。民航飛行現在普遍的程度，好比乘搭公共汽車，進入了噴射時代之後，由五十年代後期開始，香港的人乘飛機好比坐私家車那麼容易了，自然要對內陸機的選擇，有所認識。像寶島台灣的內陸機，由花蓮至台北，也使用新式的波音七三七式客機了，才是發展內陸航空交通的好辦法，也表示一個地區民航交通發達，乘飛機的人普遍。像在中共大陸，要不是香港客去旅行，相信根本不需要甚麼內陸機的交通。內陸機內是老大哥的陳皮貨，加上機師的技術水準低落，才有許多事情發生。現在由香港起飛赴北京的飛機，算是最大的，也不過是七〇七噴射客機而已，也不是近期的新機。飛國際綫的客機，在世界上所訂的標準是很高的，剛新出的七六七式客機，寶島台灣馬上就訂購，及將要開始服務了，中共大陸怎會有這種能力及技術。

香港百態　三郎

多多益善，少少唔拘！

話說，秦扁自死老豆之後，兩母女相依爲命，但蓬萊島上，生活亦非容易，況且家中無一足以負擔得家計之男人，生活自然苦過苦瓜炒鴨片。秦扁學歷不高，祇係讀完小學畢業，想搵份優職並不容易。

個陣時，秦扁至係十六歲之姑娘，雖然一向營養不足，但佢天生「大份」，竟也發育得均勻，尤其上圍比同齡之女仔大出一個「晒士」，加以南國氣候，又令女仔特別早熟，故此十六歲之秦扁，望之已係廿來歲之女仔矣。

蓬萊島當時，市上之黃色玩意無多，但亦非話冇，秦扁爲咗生活，由朋友介紹佢去的咖啡座做「擦擦女郎」。

顧名思義，此種咖啡座當然唔係供人飲咖啡咁簡單，裡面烏燈黑火，女侍應着條迷你裙，客人幫襯一杯咖啡，可以同的女侍打牙骹，有葷有腥，嘻笑之間，人客亦可以手多多，尋幽探秘，不在話下。秦扁由於先天有料，故此來之有代價就有得傾。

秦扁諗住，拋得身出來做，無非係搵錢，呢的事，一如和尚食狗肉，一件糍，兩件又係糍，故此亦唔顧得咁多矣。

做得兩年，秦扁亦積到一筆錢。家中生活亦不致捐据，爲免被小鎮上之街坊鄰里投以卑視眼光，秦扁同個老母一於搬到大埠居住，蓬萊島之大埠，雖同天堂島之十里洋場冇得比，但聲色犬馬之娛，有錢路一樣可以有得享受。

出到大埠，秦扁仍然重操故業，不過架步就同小鎮上之簡陋不可同日而語，而且人客消費亦高，搵錢易得多矣。做得冇幾耐，秦扁之一生命運，就在一夜之間改變。但遇上一個天堂島來之星探，星探認爲佢有做明星之條件，問佢有冇興趣做映畫戲。（二）

八國僧人之家

世界之大

在英國威爾斯海上，離岸二哩之處，有個面積約一方哩左右的卡地島，它便是被稱爲「僧人之家」的奇怪地方。

據說，該島在第六世紀時便已有僧人在那裡居住，島上不少遺物與化石，足可證明。

目前該島，仍是西歐僧人所嚮往之地，那裡人口不超過一百人，半數是當地的居民。其他便是來自美國、法國、荷蘭、比利時、波蘭、錫蘭、英國、利比亞等八個國家的僧人。他們均屬於古代僧人一流，以修道爲主，日常相見絕不打招呼，不得已時，祇好用手勢代勞，要他們開啓金口，眞是難過登天，除非得到修院的主持特別允許，否則不能例外。

島上的建築物俱很古老，除寺院外，在高崗上亦建有特別的秘室，那些秘室是用來隔絕塵世的場所，有人稱它爲「日光石洞」。

島上另有小碼頭，可供旅客或停泊船隻之用。每年夏天，跨海來訪的遊客約有一兩萬人，但他們都要先得到僧院主持的允許，方能順利登岸過夜，要和僧人交談，也需特別准許才行。該島的僧人種植麥類和蔬菜，還自製乳酪、牛油等用品輸出島外，故能自給自足，不仰仗外界而能長久生存下去。（龍）

東方女士宜直頭髮

一位著名髮型師表示，流行了數年的爆炸髮型，將在八三年消失，起而代之的將是蓬亂不貼面的短直髮。

在港開辦髮型屋及主理髮型之經驗人士指出，本港氣候潮濕兼且空氣污染嚴重，想要弄得一頭光鮮的髮型，需要勤密洗頭，最理想是每隔一天，甚至每日洗頭一次，此外，在洗頭後，更應塗上護髮素，以免髮質受損。

過去幾年流行之爆炸裝，因技術問題，必鬈曲且極度蓬鬆，若髮質較硬之女士梳上，更有點豎起的感覺，故這種髮型實不宜東方婦女所採用。

東方婦女普遍身裁矮小，面圓，面部輪廓不明顯，梳上這種髮型後，除了顯得誇張外，少有美感可言，祇給人一種更圓更鈍的感覺。東方女士梳直髮比較適合，無論是長直髮，抑短直髮，都會好看。

說到今年的髮型潮流是雜亂不貼面的短直髮，款式則更爲多樣化，因爲該類髮型可隨衣飾化粧而轉變，既可以極度瘋狂的「傣」派石形式，也可梳成樂士打花恩的浪漫形像。

一個好髮型產生之前，必需具備一個好條件，初是髮型師與顧客的互相信任和了解，當髮型師了解到顧客的心情，希望和情緒後，才動眞剪刀，那才得好效果。（稀文）

合時羊腩煲

放大鏡

天氣炎轉嚴寒，走過東區一條橫街，一家頗大規模的普羅階級的飯店，門口用石油氣爐，正把羊腩煲加熱。冬天吃羊肉據說是可以對身體更加保暖，羊肉的熱力是充足的。

說到香港人吃的羊肉是來自四方八面的，有來自澳洲及內地的來貨，北方的綿羊，放在生鍋內是羊肉涮鍋，一頓飽餐之後，整夜不會寒凍。羊肉切得很薄，一定是一塊雪凍了的羊肉，否則無從發揮刀章。然而你自己去買羊腩回來做枝竹羊腩煲，錢省得很多。現在廿五元一個羊腩煲，「無幾多件」，配菜也少，使人吃起來失望。

自己去買雪凍的羊腩，肉多價廉，香港人吃甚麼都是說要吃本地的，蔬菜也認爲新界的菜比大陸的菜好得多。然而羊隻是否有本地貨呢？當然有啦，大嶼山的鄉下，八鄉的打石湖，粉嶺較深入的鄉村，均有養羊，那當然不比澳洲、紐西蘭那樣的可以在大片原野草地上牧羊。

但是據說本地羊不大賣出來，祇給駐港的英軍嗰喀部隊官兵，搾奶飲用的。因爲尼泊爾是喝羊奶的。當然本地貨是無法滿足本地的人需求的。羊肉有罐頭貨，與鹹牛肉罐頭同樣的製法，祇是羶味很厲害，要加其他的香料與調味品來煮，才可以食用，也許外國人受得了，然而我們在京菜館吃的羊肉，因爲經過所謂葱爆與醬爆，味道已少那一股氣味了。如果是紅燒羊肉就與炆牛腩相差無幾，祇是更多葱頭。（良）

切勿亂服維他命

上下古今

人類在今天對維他命的倚賴，已造成了一種風氣，而維他命的被發現，却遠在一八九七年之前。那時候，荷蘭一位名叫愛克曼的醫生，在巴波維亞發現了一種奇怪的病，就是患者全身突然發生癱瘓，痙攣而導致喪生的病例。接着連他養的雞也發現同樣徵候。於是他悉心研究人患腳氣病的病徵，終於找出了原因，他把所有的雞俱餵以米糠，結果重病痊癒，這是因爲糠中含有生活必需物質，實際上，此乃是維他命的發現。

愛克曼的發現，引起全世界科學家的注意，德國施蒂浦教授再經十年研究，他發現了幾種維他命，對於促進人體機能與新陳代謝是不可缺少的東西。如維他命A，維他命B1，B2，B3的發現。

維他命C則到了一九三〇年才爲匈牙利人荀奇發現，他探討出水仙花屬的葉中含量甚豐，人體中如沒有它便會發生壞血病。

接着維他命D，是老人恩物，還有維他命E，醫師用以制止血凝結，也陸續被科學家們發現出來，一直到今天，一粒維他命丸，其含量可多達廿七種以上，可謂集維他命之大成。

祇是有一點必須注意，維他命的服用，應請教醫生，才可獲得合理的補充，亂服祇會出亂子。（魯晉）

音樂打火機

唱知

展至將來，每一個角落都會有音樂的存在，甚至一件死物也會有音樂。

自音樂盒面世至今，花款與音樂都隨着潮流而改變，愈變愈新奇及趨向超小型。

現在，外國的飾物商人，正研究在每一件死物之中，裝上音樂盒，祇要按着或打開盒蓋，就會發出音樂，不論在甚麼時刻都可以聽到悅耳悠揚的音樂。

在市面上，有一種名貴的打火機，揭開時會發出清脆的「叮」聲，但將來這種打火機可能會遇上另一種會響的火機，成爲它的勁敵。

這種會響的打火機，正是音樂打火機，祇要打開火機，就會傳出一陣悅耳的音樂，或一首流行曲，令持打火機或隔鄰的人都可以聽見，比「叮」一聲可能更加吸引。

除了打火機外，西德一間公司還研究製造一張「音樂椅」，這張椅祇須坐下，就會不停的響起輕悠美妙的音樂，因爲椅墊下就是音樂的開關掣。

當椅墊受到下墜的壓力時，音樂掣就會開動，壓力減少時，便會自動關上。

此外，西德的廠商還發明一種催眠音樂燈。當失眠人開着一盞並不光亮的音樂燈時，音樂將會播出，燈的光綫亦隨着音樂轉暗，至音樂完絕時，燈也關掉，人自然進入夢鄉。（展）

拜年午飯同歡聚
新的拜年方法，用不着你來我度，我去你度，往返麻煩，不如歡聚一堂，大家高高興興。
年夜飯酬賓酒席

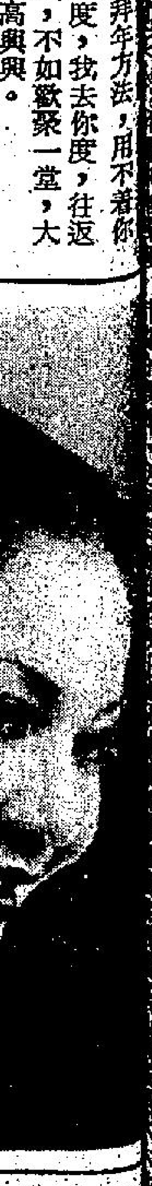

尾禡應節食品充裕 鷄鴨銷量料增三成

【本報訊】今日在中國人心目中，「尾禡」是一個相當重要的日子，它不但把歲晚的購物活動帶進高潮，而一般市民也會多買點餸菜以慶祝一番。

不過，商人對今天──尾禡的市道，大多抱審慎的看法，因為在經濟不景的打擊下，為求減少支出，祇得採「應慳則慳」的態度。

據鷄鴨商對記者表示：今天鷄鴨的售價，將維持在平日水平，不會因為尾禡的緣故而有所提升。這主要是因為今年的市道欠佳，加價可能會進一步減少銷售量，故商人亦不致輕率加價。

雖然今天的鷄鴨銷量，估計會較平日增加三成，但這個增幅實未達水準。

商人表示：從近日的供應情況來看，今年尾禡的鷄鴨供應量，大致仍屬充裕。不過，由於市民在食慾方面之要求較高，故對本地鷄之需求也較多。

至於海味方面，雖亦為尾禡中少不了的菜式，但商人估計今天的銷路，大致維持去年尾禡之水平，並沒有明顯的增加。但與平日比較，銷路則會有四、五成之增長。

各項海味價格，除冬菇價於上月調升百分之二十外，大部份海味價均維持近幾個月來之水平，部份海味價更因為供應多而現跌價現象。

商人表示：在尾禡過後，海味的市情將逐步進入高潮，直至農曆年廿五止。

一商人表示：本地產鷄每斤約為十二元，大陸鷄約為十元，從這個價格來看，根本與平日的售價一樣，並沒有作任何調升。

至於鴨、鵝之售價，亦免不了市道欠佳的影響而無力調升價格。鴨之售價每斤為十二元，鵝每斤售十四元。

美國銀行欲支持 億上重整債務事

【本報訊】高院昨日頒下佳豪財務的清盤令，成為繼大來財務之後，今年第二家進行清盤的財務公司。至於億上國際、德捷財務及香港存款保証公司的債務重整問題，其命運也受關注。

據消息顯示，美國銀行有意挽救億上國際等三家財務公司脫離財政上出現的困難，因為億上國際曾向歐洲一銀行尋求三千五百萬美元的貸款安排，週五証實失敗。

這家歐洲銀行於上週五首次答應億上國際等財務公司的貸款安排，可是，阿姆斯特丹當地時間週四下午卻突然拒絕貸款的承諾，亦無任何的解釋，一般相信該歐洲銀行對貸款人的保證可能存有疑慮。

據可靠消息指出，美國銀行將可能在美國安排籌集這項貸款，最大可能是在紐約。

九龍公園官地標投 新世界奪得機會大

【本報訊】九龍公園面對彌敦道的官地，昨午正式截標，政府共收到七份標書，地產發展商反映非常熱烈，政府將於二月十一日前開標。

據悉，新世界發展有限公司以二億一千七百萬元投得上述官地，而美麗華則以二億一千五百萬元為標價，相差僅為二百萬元，競投相當激烈。

其他尚有落標的地產公司包括長江實業、新鴻基地產、恒基地產及新聯合等公司，但消息表示長實出價竟未達二億元，其他公司出價更低。

新世界發展有限公司主席鄭裕彤對記者表示，該公司出價二億一千餘萬元，是對香港前景有信心的行動，加上目前地產市道已穩定，地價亦差不多見底，因此投資是值得的。

美麗華酒店有限公司董事楊東正則表示，上市公司必須投資，而美麗華在出售酒店蓄翼後資金相當充裕，加上該幅官地亦鄰近美麗華酒店，且在尖沙咀旺地，故美麗華決定競投。

供標投的土地為九龍內地段一○七一○號，面積五千四百一十方米（五萬八千二百三十三方呎），投標章程內規定只准興建不超過三至四層高的建築物，作商舖用途，但並無限定商舖的總樓面面積、單位數目及面積大小。不過建築規約限定得主須於八六年三月底前完成五千三百萬元的上蓋。

另按標價二億一千七百萬元計，該地平均每方呎為三千七百二十六元，比地產界事先預測高出一倍，業內人士均認為對市道亦有一定刺激作用。

今早港金低開一元，報三八二五。

今晨飾金價三九三○·○○

股市經濟版

代客買賣黃金 銀行賺取差價

金銀貿易場理事長胡漢輝表示：對於實金買賣或以依規例經營的金商來說，新法案對他們是絕不具影響的。

他指出：新法案主要是針對一些「非正途」經營的金商，以免他們將客戶存放的黃金，再輾轉地進行買賣，或作為公司資金週轉之用。

胡漢輝表示：這種經營方式其實是應予以「正視」的問題，否則，對投資者來說是具很大的危險性。他再次呼籲市民在購得黃金後，最安全的做法是將之帶走。

永亨銀行總經理曾永康亦認為，除現擬的管制法例外，實亦難有其他可行辦法。事實上，港府可以置諸不理，待消費者自己選擇及決定應信任何家金號。

事實上，直接管制紙黃金買賣，曾氏認為並不可能。

滙豐銀行總經理油奇表示，擬議中的投資者保障法例，對該行的滙豐金及實金買賣的廣告，並無影響。

他表示存摺形式的滙豐金，滙豐銀行只是代表在市場實買實賣，賺取差價，而另外的存款數量及流動資金亦有按月提交銀行監理處審核。

萬國寶通銀行副總裁魏茂雄表示，銀行受法例監管，因此經營黃金買賣服務應無問題。該行近期更擴大代客買賣大手黃金。

新鴻基地產發行 六千萬美元票據

【本報訊】新鴻基地產發展有限公司（新地）宣佈透過獲多利有限公司安排發行一項可續延至三年之商業票據，該等總值六千萬美元之不記名票據與存款証將由新地之兩間全資附屬公司發行，並由獲多利國際銀行有限公司負責包銷。

是次發行所得之款項，加上新地集團本身之流動資金將使該集團參予龐大發展計劃時處於更形有利之地位。

上述票據以金為本位，有一個月、兩個月、三個月或六個月期，由新鴻基地產（百慕達）有限公司發行，並由新地担保，至於存款證則有港元及美元兩種，為三個月或六個月期，並由新地集團屬下之註冊接受存款公司鴻基財務有限公司負責發行。全部存款証將由獲多利有限公司作出無條件及不可撤回之保證。

港府將逐步管制 各類非黃金買賣

【本報訊】港府擬例管制「紙黃金」或類似服務的廣告，以保障一般投資者，僅屬連串行動的開端。

助理商品監理專員苗力思對本報表示，政府修訂保障投資人士法例只是加強管制「紙黃金」的第一步，政府目前正在檢討修訂商品法例，將可能擴大範圍管制本地倫敦金，本地紐約金，本地香港金及夜市九九金等非認可黃金買賣。

他指出，管制紙黃金買賣是刻不容緩的事，主要是謝利源金舖倒閉事件帶來的經驗教訓。

他形容新修訂的法例主要是澄清有關法例的含糊之處，賦與政府有更大彈性，管制黃金買賣。

他表示，當法案經行政局通過後，銀行及金舖等買賣昨即時交收黃金服務均納入管制，要刊登廣告宣傳，兩者均需要向證券監理處申請批准，若計劃不符合規定，將不獲批准。

至於銀行受到銀行監理處嚴密監管，日後會否壟斷黃金券生意，苗氏則表示目前仍言之過早，有待觀察。

港物業市道仍處低潮 惟消費能力十分雄厚

一項調查報告顯示出：本港的業主們和地產發展商們相信目前本港的物業市道雖然是陷於低潮中，但物業市道仍有復甦之日，物業的銷路將會上升，因而，半數以上以顯示出市民對前景仍具信心。

不過，在這一項調查中，却認為本港市民中無人考慮前往英國投資置業。這一個結論，我們倒認為不確。根據倫敦方面的資料顯示出，在去年上半年中，在英國置業的外地人當中，乃是以香港市民為主，換句話說，便是在去年上半年時，已經有不少本港市民在英國置業了。

無疑，目前本港物業乃是處於低潮中，但是却不應該從刊登出售物業廣告之次數作為 [illegible]

也難以出售。但若是取價適中以至低廉的話，則就會很快地便將物業售出。在最近來講，沙田有一個新盤開出，瞬即便售出了百分六十的住宅單位。市道的活躍就在於樓價低廉。

我們之所以提出這些問題來，在於使公衆們明白所謂調查報告本身所存在的問題，由於處理所作調查的資料及作出判斷結論時，如果不能實事求是，深入到問題的本質中去時，則這個調查報告也是沒有什麼實際價值的。

話說回來，本港物業市道無疑是仍處於低潮中。但是，我們却應該看到一點，便就是本港的物業市場消費力仍十分雄厚的，而如今出現了低潮不景，一方面由於受到政治前景因素的影響，另方面也由於利率高及租務管制條例中做成了業權未受保障，加上了世界性的經濟不景，而造成了本港物業市道的不景較之世界各大城市更差劣。其中當然以政治因素所做成的影響最大，如果前途問題獲得解決，確保了能維持現狀的話，則本港的物業市道便會很快地復甦，本港的人口的 [illegible]

外幣兌港元滙價表

★每百港元兌人民幣價

貨幣	開市買入	開市賣出	前市買入
[illegible]	637.50	639.50	621.00
[illegible]	13.70	14.50	12.70
[illegible]（百萬單位）	10.10	10.15	10.00
[illegible]	529.50	531.50	528.00
[illegible]	94.40	95.70	94.20
[illegible]	268.30	270.30	268.50
[illegible]	244.50	246.50	243.50
[illegible]	0.468	0.478	0.45
[illegible]	2.755	2.770	2.766
[illegible]（百萬單位）	73.00	83.00	73.00
[illegible]	317.00	319.00	315.00
[illegible]	328.50	330.50	327.00
[illegible]	15.70	16.20	15.70

貨幣（百為單位）	開市買入	開市賣出	前市買入
美元 細鈔	653.50	655.50	654.30
美元 大鈔	654.00	656.00	654.70
美電	654.00	655.50	654.70
人民幣★	29.21	29.35	29.21
印度盧比	54.00	61.00	54.00
印尼盾	0.87	0.95	0.87
澳門元	94.50	96.50	94.50
紐西蘭元	472.50	474.50	466.00
馬來西亞元	287.10	287.90	286.00
菲律賓披索	71.50	75.50	68.50
葡萄牙士姑度	7.10	7.30	7.15
南非蘭特	612.00	617.00	612.00
泰國銖	28.80	29.80	28.00

（由新鴻基資料研究有限公司提供）

紐約金市 四月份期貨今晨走勢圖

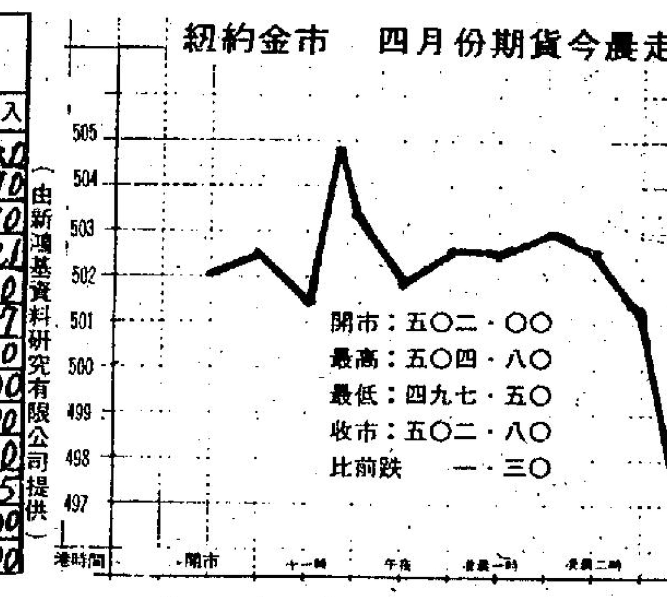

富格林金幣

（安士）庄	買入	賣出
[illegible]生	3310	3330
[illegible]多利	3305	3325
[illegible]外信託	3300	3320
[illegible]實金融	3305	3325

今晨十時半報價

香港經濟指標

港滙指數：昨日 79.0 平

港元拆息：10厘

1983年1月28日

倫敦外滙市場（兌英鎊）	買入價—賣出價	美國紐約外滙市場（兌美元）	買入價—賣出價
美元	1.5355—1.5370	英鎊	1.5375—1.5390
馬克	3.7300—3.7375	馬克	2.4300—2.4320
法郎	10.568—10.597	法郎	6.8800—6.8900
日圓	362.49—363.04	日圓	237.00—237.50
瑞士法郎	3.0500—3.0571	瑞士法郎	1.9850—1.9880

昨日收市東京外滙市場美元兌日圓價235.90

專業人語

本週股市行情表

本週四會成交總額：七億八千三百七十四萬元
香港交易所：一億二千五百三十八萬元
遠東交易所：三億四千零四十七萬元
金銀交易所：三億一千七百零九萬元
九龍交易所：八十萬元

指數	開市	收市	最高	最低
恒生指數	八七九·六○	八九九·八二	八九九·八二	八七九·六○
遠東指數	四二四二·一三	四三○三·○八	四三○三·○八	四二一四·三三
金銀指數	七三八·六八	七五五·二八	七五五·二八	七三八·六八
金指數	七八三·○二	七九八·六一	七九八·六一	七八三·○二
銀指數	六八五·四○	七○六·六八	七○六·六八	六八五·四○

股名	本週收市價	上週收市價	最高價	最低價
（銀行類）				
滙豐銀行	八·四○	（八·二五）	八·四五	八·一五
恒生銀行	四九·七五	（四六·七五）	五一·○○	四五·五○
東亞銀行	二六·六○	（二五·一○）	二六·七○	二四·三○
海外信託銀行	四·一○	（三·八五）	四·一○	三·八○
海外信託認股證	○·九○	（○·九七）	○·九五	○·九○
友聯銀行	六·一五	（五·九○）	六·二○	五·七五
工商銀行	三·七○	（三·五五）	三·七○	三·五○
嘉華銀行	一·八八	（一·八五）	一·八八	一·八○
永隆銀行	三九·○○	（三七·二五）	三九·二五	三六·五○
新鴻基銀行	二·五○	（二·二五）	二·六○	二·三○
（公用類）				
港燈集團	五·○○	（四·九○）	五·○五	四·八○
港燈債券	七六·五%	（七五·五%）	七六·五%	七五·五%
港燈認股証	五·一○	（四·九五）	五·八○	四·七○
九龍電燈	一三·七○	（一三·三○）	一三·八○	一二·八○
澳門電燈	○·○[illegible]	（○·○三）	○·○[illegible]	○·○三
中華煤氣	二九·七○	（二八·九○）	二九·七○	二八·九○
電話公司	三一·○○	（二九·九○）	三一·二五	二九·二○
電話認股証	一六·八○	（一七·五○）	一七·○○	一六·八○
中華巴士	六·八○	（六·六○）	六·九○	六·六○
九龍巴士	六·八○	（六·六○）	六·八○	六·五○
油麻地小輪	二·五○	（二·三五）	二·六○	二·三○
香港隧道	一一·○○	（一○·六○）	一一·一○	一○·五○
（倉塢類）				
九龍倉	三·○五	（二·九○）	三·一○	二·[illegible]五
九倉債券七厘半	七一·五%	（七一·五%）	七一·五%	七一·五%
九倉認股權證	一三一·○○	（一二○·○○）	一[illegible]·○○	[illegible]
（航業類）				
會德豐船務（A）	二·○五	（一·八二）	二·○五	一·八二
中華造船廠	○·八九	（○·九○）	○·八九	○·七七
萬邦航業		（三·九○）		
華光航業	一·九五	（二·○五）	二·○五	一·九五
偉進航運	○·三五	（○·三五）	○·三五	○·三三
信大航業		（○·五○）		
東方海外	二·二[illegible]	（二·○[illegible]）	二·二五	二·一五
東方海外優先	○·九一	（○·九五）	○·九三	○·八七
東方海外認股証	一·二○	（一·三○）	一·二五	一·一○
（建築類）				
保華	三·一五	（三·○○）	三·二[illegible]	二·[illegible]五
新昌	一·○六	（一·○一）	一·○七	一·○○
大新	二·七○	（二·六[illegible]）	二·七○	二·[illegible]五
青洲英坭	一八·六○	（一八·三○）	一八·八○	一八·○○
德榮建築	一·八二	（一·八五）	一·八五	一·八一
（投資類）				
聯合企業	五·一○	（五·二○）	五·一五	五·○○
怡和証券	八·八○	（八·四五）	八·八○	八·一五
怡和證券認股證	○·八三	（○·八○）	○·八三	○·七五
第一太平財務	一·二五	（一·二一）	一·三二	一·二三
第一太平實業	六·七○	（六·二○）	六·九五	六·四五
泛印集團	○·九五	（○·九五）	○·九五	○·九○
永盛財務	一·一六	（一·一五）	一·一六	一·一六
新鴻基証券	二·二五	（二·○[illegible]）	二·二五	二·○五
美迪臣証券	○·二二	（○·二一）	○·二二	○·二一
大衆國際投資	○·五五		○·五五	○·五五
匯豐國際	一·四三	（一·三八）	一·四五	一·三六
匯豐認股証	○·五六	（○·六四）	○·五六	○·五二
普通東方	二○·七○	（二○·四○）	二○·七○	二○·七○
萬衆財務		（○·三五）		
怡富投資部份付款	一·一八		一·一八	一·一五
建新投資	一·一五	（一·一五）	一·一八	一·一五
（建築類）				
置地公司	四·○[illegible]	（四·○○）	四·一[illegible]	三·[illegible]五
置地債券	七○·○%	（七○·○%）	七○·五%	七○·○%
置地認股權	六·一○	（五·七○）	六·一○	五·五○
新城市地產	○·七七	（○·七五）	○·八○	○·七三
新城市地產認股權	○·○五	（○·○五）	○·○[illegible]	○·○五
忠正國際	○·六八	（○·七三）	○·六八	○·六八
紀德置業	一·五○		一·五○	一·五○
美居集團	○·九○	（○·八六）	○·九一	○·八六
啓德置業	二·七五	（二·七○）	二·七五	二·七○
遠東實業	七·五○	（七·七○）	七·七○	七·五○
永泰建業	二·四[illegible]	（二·○[illegible]）	二·四[illegible]	二·○五
希慎興業	○·五四	（○·五三）	○·五五	○·五二
長江實業	八·一五	（八·○○）	八·三○	七·八○
力士地產		（一·二○）		
建懋國際	○·三四	（○·三六）	○·三六	○·三三
財務地產	○·六二		○·六三	○·六二
麗君地產	○·七六	（○·七○）	○·七六	○·六八
星港地產	○·六六	（○·六二）	○·六九	○·六四
金山地產	○·五九	（○·五八）	○·七○	○·五八
大昌地產	一·○六	（○·九八）	一·○六	○·九五
兆安地產	二·一○	（一·九二）	二·一○	一·九六
嘉年地產	一·一○	（一·○五）	一·一○	一·○○
聯邦地產（A）	三·四五	（三·[illegible]）	三·四五	三·二○
信和置業	○·四二	（○·四○）	○·四二	○·三九
信和置業認股權	○·○七	（○·○七）	○·○七	○·○六
莊士置業	○·二三	（○·二[illegible]）	○·二四	○·二一
新昌地產	○·三七	（○·三三）	○·三五	○·三三
麒利企業	一·○○		一·○○	一·○○
恒基兆業	一·○七	（一·○一）	一·○九	一·○○
萬邦地產	八·○○		八·○○	七·八○
李隆地產	一·○一	（一·二四）	一·○五	一·○一
四海地產		（○·六九）		
利安地產	○·六一	（○·五六）	○·六三	○·六一
大生地產	一·五○	（一·三八）	一·五○	一·三七
大寶地產	一·五三	（一·六五）	一·六三	一·四六
大寶地產（優先）	○·五○	（○·五五）	○·五四	○·四九
信和地產	二六·○○		二六·○○	二六·○○
太古地產	五·八五	（五·六五）	六·○五	五·五五
合和地產	二·一○	（一·九四）	二·一五	一·九五
新鴻基地產	五·八五	（五·五五）	五·九五	五·四五
新鴻基地產優先股	八·四○	（八·三○）	八·四○	八·二○
恒隆地產	二·四[illegible]	（二·一五）	二·四[illegible]	二·[illegible]五
建煌新記	○·五○	（○·五○）	○·五一	○·四八
建屋貸款		（七·四○）		
亞細安	○·三三	（○·三三）	○·三[illegible]	○·三三
廣生行	一五·○○		一五·○○	一五·○○
夏利文	一·八五	（一·七三）	一·八五	一·七三
協成行	一·三○	（一·三○）	一·三○	一·三○
百寧順	○·一○	（○·一[illegible]）	○·一二	○·一○
新景豐	○·三三	（○·三[illegible]）	○·三三	○·三○
廖創興	二·一○	（一·九五）	二·一○	一·八九
永鴻基		（○·二四）		
百利保	○·四六	（○·四五）	○·四八	○·四三
百利保認股權	○·○四		○·○三	○·○三
漢國	○·二一	（○·二○）	○·二一	○·二一
信託公司（A）	四·六[illegible]	（四·七五）	四·八五	四·二○
信託公司（B）		（○·八○）		
森蒲合		（一·○○）		
利興發展	二·一五	（二·一○）	二·一五	二·一五
泰盛發展	一·○五	（○·九六）	一·○五	○·九五
泰盛認股權証		（○·一一）		
世界發展	○·五二	（○·五三）	○·五二	○·五二
國際城市	○·四二	（○·四[illegible]）	○·四[illegible]	○·[illegible]五
世紀城市	一·○○	（一·○○）	一·○○	一·○○
遠東發展	○·六四	（○·六五）	○·六六	○·六二
第一城市	二·八[illegible]	（二·八[illegible]）	二·八[illegible]	二·八五
新世界發展	三·二五	（二·九五）	三·二[illegible]	二·[illegible]五
金城工商發展	○·六三	（○·五○）	○·六五	○·六三
好世界投資	○·四三	（○·四三）	○·四四	○·四二
鴻福		（三·四○）		
（工商類）				
怡和公司	一四·二○	（一三·八○）	一四·三○	一三·四○
怡和九厘半債券七一	七五·五%	（七五·五%）	七六·○%	七五·○%
怡和認股証	一·三七	（一·三○）	一·三七	一·二五
和記黃埔	一一·七○	（一一·一○）	一一·九○	一○·八○
和記黃埔優先股	○·八六	（○·八一）	○·八七	○·八三
和黃債券	七六·○%	（七五·○%）	七六·○%	七五·○%
和黃認股權	三·四[illegible]	（三·一五）	三·四五	三·○五
太古洋行（A）	一一·二○	（一○·三○）	一一·二○	一○·一○
太古洋行（B）	一·八六	（一·八○）	一·八六	一·七五
會德豐（A）	三·四[illegible]	（三·三五）	三·五○	三·二五
莊士集團	一·○八	（一·○○）	一·一○	○·九五
環球電子	二·○○	（二·○五）	二·○五	二·○○
淘化大同	三·九○		三·九○	三·五○
樂古印務（A）	二九·○○	（三○·二五）	二九·○○	二九·○○
香港地毯	三·六五	（三·六五）	三·六○	三·[illegible]五
港機工程	四·五五	（四·八○）	四·五五	四·五○
康力投資	一·七○	（一·七○）	一·七二	一·六○
康力認股証	一·四八	（一·二一）	一·四八	一·一○
忠德石油	三·一○	（三·三五）	三·三五	三·一○
星島報業	六·一○		六·一○	五·七○
永安集團	二·七○	（二·七○）	二·七○	二·六五
宋加喇橡膠		（九·七○）		
國際酒樓		（二·二○）		
夏香集團		（一·八○）		
周生生	一·九五		一·九五	一·九五
菲立斯	○·一二	（○·二[illegible]）	○·一二	○·二[illegible]
紅寶石	二·一○	（二·○[illegible]）	二·一○	二·一○
生力啤	六·三○	（五·九五）	六·三○	五·九五
森那美	六·九○	（六·六○）	六·九○	六·三○
人頭馬	四·五○	（四·三○）	四·五○	四·三○
立興	二·三○	（二·四○）	二·三○	二·三○
南順	二·○○	（二·○○）	二·○○	二·○○
寶光	二·三五		二·三五	二·二○
仁孚	一·二三	[illegible]	[illegible]	[illegible]
碧瑤金鑛	○·○一	[illegible]	[illegible]	[illegible]
（百貨類）				
永安公司	一·五五	[illegible]	一·五五	一·五三
先施公司	二八·○○	[illegible]	二八·○○	二八·○○
瑞興公司	一·四○	[illegible]	一·四五	一·四○
鱷魚恤	三·六○	[illegible]	三·六○	三·五○
連卡佛（A）	六·九○	[illegible]	六·九○	六·七五
連卡佛（B）		[illegible]		
裕華	二·三[illegible]	[illegible]	二·三[illegible]	二·[illegible]五
（紡織類）				
南洋紗廠	四四·五○	[illegible]	四四·五○	[illegible]
南豐紗廠	九·八○	[illegible]	九·八○	九·八○
裕泰針織		[illegible]		
南聯實業	三·七五	[illegible]	三·八○	三·五○
眞善美製衣	二·二○	[illegible]	二·二○	二·一○
長江製衣	七·七○	[illegible]	七·七○	七·一○
麗德	○·六○	[illegible]	○·六二	○·五三
（酒店類）				
大酒店	二五·○○	[illegible]	二五·○○	[illegible]
遠東酒店	○·九○	[illegible]	○·九○	[illegible]
富豪酒店	○·四○	[illegible]	[illegible]	[illegible]
富豪認股證	○·○七	[illegible]	○·○七	[illegible]
凱聯酒店	[illegible]	[illegible]	[illegible]	[illegible]
百樂酒店	[illegible]	[illegible]	[illegible]	[illegible]

各地股市

美股先揚後軟 股市微升一點

【紐約廿八日美聯社電】週五紐約股市繼週四的大幅勁升後回落。杜瓊斯工業平均指數收市前一小時升一點，但是，在最後收市鐘聲響起前卅分鐘跌○·一。

分析家說，擺脫經濟衰退而復甦的希望支持了大市。政府週五報導，十二月重要經濟指標升百分之一點五，這是過去九個月的第八次升幅。

杜鍾斯工業平均指數開市時升達十一點，收市時祇微升一·○，報一○六四·七五。週五升二二·六六，是三週來的最大升幅，總結一週共升一一·七七。總成交額由前市的八千八百一十二萬股增至八千九百四十九萬股。紐約證券交易所綜合指數升○·一八，報八三·三五。

【倫敦廿八日美聯社電】倫敦週五股市高開，收市時，上升股遠超下挫股。金股隨金價軟順而報跌七十五美仙。石油股藥廉不二。金融時報指數升八·四，報六二○·○○。

紐約杜鍾斯收市指數

種類	開市	收市	比前市升跌
工業股	一○七○·五五	一○六四·七五	升一·一○
運輸股	四六一·九八	四六○·三七	升一·二七
公用股	一二三·五二	一二三·六二	跌○·二三
普通股	四二○·○○	四一八·三一	升○·四八

主要股市收市指數

指數	收市	升跌
今晨東京杜鍾斯收市指數	八○九二·二八	升七七·六七
倫敦金融時報指數	六二○·○○	升八·四○
星洲海峽時報指數	七七三·九九	升六·一七
今晨雪梨普通股收市	五三六·六○	跌○·二○

工商晚報 分類廣告
銷數廣 效力大 收費廉
每段大字四個、小字三十四個，每天三元；日晚聯刊，每天六元，醫藥類每天四元；不折不扣，以四段爲限，聯刊不在此限。
一 中區歌賦街利源東街八號地下 電話：二式五四九五、二式壹式三八
二 灣仔分域街十八號本報廣告部 電話：二七九三零七、二八零七零八
三 彌敦道壹零零號東英大廈六零壹室生記相務處 電話：六九八五五八
四 旺角荔枝角道廿二號東興大廈生記相務處 電話：八零二七九七
五 九龍城周生生珠寶金行有限公司 太子道四三二號
六 青山道周生生金行有限公司 青山道三二六號
七 尖沙咀周生生珠寶金行有限公司 彌敦道二二九號
八 旺角周生生珠寶有限公司 彌敦道七零七號
九 深水埗周生生珠寶金行有限公司 大埔道四七號
十 油麻地周生生珠寶金行有限公司（彌敦道五二九號）
十一 紅磡周生生珠寶金行有限公司 蕪湖街九九號
十二 荃灣周生生珠寶金行有限公司 荃灣青山道一九九五號C
十三 元朗周生生珠寶金行有限公司 元朗青山道八七號
十四 九龍太子道一五七號彌敦道交界東平大廈地下羅紅屋
十五 荃灣周生生珠寶金行有限公司（眾安街六十一至六十三號）
十六 紅屋兒童用品公司（九龍城獅子石道44號地下）
十七 羅紅高級童裝公司（獅子石道四號地下）

徵求 招生
英數補習 小學教師餘暇替小學4至6年級各科補習 請電K446044洽

醫藥
名女中醫 保健推拿 九龍佐敦道汝洲街60號大廈2字樓三樓C座 電話：③815201江小姐

幸福婚姻電腦有限公司
聖誕已過新年至・找尋佳偶要及時 專業12載作風穩健不自誇歡迎比較
尖沙咀河內道二號五樓出入免驚恐 24小時電③689986③665857
求偶集中地優客萬千供擇配 撮合遍世界佳偶請臨此中求 謝傳播百次以上訪問美加澳設分行

樂信婚姻
男女大學生辦資料最佳 將一般擇偶法並改良 各種優勢用機會激增 策劃多擇配易均歡迎 故客擇譴★其理甚顧 ★宗旨嚴★不濫收客
營業11-8時⑤795600 週六11-4假10-1週壹休
縱使你條件好可更選擇 每人有機會較佳友 ★熱心助你觀同親選 ★電腦分析客錄訪問 各埠代理★彩視助選 刊十餘報★作此刊電週六刊
十年自置物業 伊利莎伯23字B7

痔痛 立止痔血脫肛
苗樂天醫精 全港獨一．日本痔科 歷史悠久．尚近知名 無痛新法首創人
三無痛新法．不用割 遠年脫落．照常工作 神效管線．腰痛水腫 檢驗拼費．永遠除根 旺角彌敦道．有女助理 金菊園大樓上 電話K九六二二式梯四上二落
（醫法獨到．保證滿意）

租售
較佳辦法 代售各大小物業 數項要點 改良創新 效超水平 目前物業難銷其效更顯
樂時 地產15年大學生辦795600 自置伊利莎伯23字B7 請委託即用較佳法代售

刊登廣告請電 二八○七○八

盡市民天職 捐香港公益 請捐公益金寄香

拜年午飯同歡聚

每席三百六十元精美小菜點心粉麵飯俱有

年三十收爐初二職工新春聯歡年初四啟市

今天是農曆壬戌年臘月十六日，中國人習俗叫做尾禡，距離大除夕（年卅）祇有十四天，新曆二月十二日是大除夕，十三日大年初一。

尾禡過後，市面將會出現籌備過年，送舊迎新了。並且渡過尾禡後，也會出現急景殘年，大家都隨着緊張起來，怎樣去辦年貨呢？怎樣去送舊歲，迎新年呀！

近年來，有些香港人喜歡在農曆年晚或年初一時，前往外地旅行，目的想避免在香港過年時所引起的麻煩，例如接受別人來拜年，抑或自己去別人家裡拜年，有些人認為太過繁忙，所以索性前往外地旅行，避免你來我往。

但是大多數的香港人，都會在香港過年，接受親友來港拜年，抑或自己去別人家裡拜年，那屬難免的事，無法避免。不過人們始終認為拜年是麻煩的事。

尖沙咀美麗宮酒樓夜總會董事總經理幹生，為便利嘉賓拜年起見，特創拜年午飯，每席三百六十元，十二位用，包[...]新的拜年方法，用不着你來我度，我去你度，往返麻煩，不如歡聚一堂，大家高高興興。

美麗宮大酒樓夜總會，定於農曆年卅（新曆二月十二號，星期六）起收灶渡歲，休息四天，年初四（新曆二月十六號，星期三）起照常營業，所以特創的拜年午飯，也由年初四開始供應。喜歡共享飲食的拜年士女們，最好嘗試拜年午飯，尤其小孩子多的家庭，將更會歡迎這種拜年方式，因為小孩子可以輕便易舉地逗利是，並且還有得玩，有得食。大人們也可以避免舟車麻煩，大家到「美麗宮」拜年，飲食，誠屬人生樂事。

美麗宮大酒樓夜總會董事局同人，為了酬謝全體職工們一年來辛勤服務，定於農曆癸亥年年初二，在尖沙咀美麗華酒店的帝國酒樓舉行新春團拜聯歡，屆時大家歡聚一堂，並且增設若干遊藝，娛樂節目。

今年團年夜飯，發財春茗，美麗宮酒樓夜總會所接受酒席極多，接近爆棚，所餘地方極少，原來曾經在「美麗宮」嘗試團年夜飯或發財春茗的賓主們，都盛讚菜餚烹飪，侍應週到，場面堂皇，一年來生意很好，故此今年又在「美麗宮」擺酒，好意頭之至。（夜遊人）

年夜飯團年讌 珠城今起供應

野味海鮮席海鮮野味生窩餐受讚揚

飲食逭遊

港島百德新街珠城酒樓夜總會，接受年夜飯、團年讌、發財春茗，由今廿九號（農曆十二月十六日，俗稱尾禡）起開始供應，名貴實惠，目前仍舊接受預定，歲晚年首，照常營業。電話五—七七八二二六。

珠城酒樓夜總會接受年夜飯、團年讌、發財春茗，供應三款喜筵，計有一千八百五十元的龍蝦乳猪鮑翅席，一千一百八十元的豪華生翅席，九百元的金牌生翅席，今特綜合介紹於後：

龍蝦乳猪鮑翅席，每桌一千八百五十元，菜單如下：瑞雪喜藏龍，發財大好市，花開添富貴，鵬程大展翅，蠔皇鮮麻鮑，金華報喜鵲，鴻運片皮猪，年年慶有餘，蟹汁雞粒飯，脆皮菜肉餃，幸福慶團圓，羊城四美點。

「珠城」豪華生翅席，每桌一千一百八十元，菜單如下：麒麟片皮猪，發財利好市，金錢盈滿盒，大展鴻圖翅，蠔汁鮮網鮑，腿茸津膽，瑞氣喜呈祥，鴻運慶有餘，臘味香糯飯，高湯娥媚果，鴻運慶團圓，新年添四喜。

金牌翅席每桌九百元，菜單如下：金珠玉拼盆，發財利好市，富貴如意卷，鴻運雞絲翅，福祿鴛鴦鮑，生財顯貴雞，鳳爪燉響螺，清蒸雙喜班，太極雞絲飯，上湯府伊麵，鴻運千百年，美滿共雙輝。

珠城酒樓夜總會為了酬謝嘉賓，隆重推出野味海鮮席，海鮮野味生窩餐，如果在夜總會享受時，免收入場費。茲將該兩款喜筵介紹於後：

野味海鮮席，每桌一千四百八十元，菜單如下：合桃北鹿片，五蛇羮，梅花北鹿會五蛇。津絲焗龍蝦，古法烤山猪，芪黨煲天雞。清蒸雙紅斑，鹿絲炒米粉，蒸鹿肉粉果，杏仁燉津梨，美點四式。

八位用海鮮野味生窩餐，收費七百五十元，菜單如下：北芪黨參煲天雞，古法烤山猪，鮮筍北鹿絲，椒鹽白鱔片，生窩（北鹿片，白鱔片，野牛肉），鹹魚雞絲飯，銀杏燉雪耳。

四位用海鮮野味生窩餐：收費四百元，菜單如下：北芪黨參煲天雞，古法烤山猪，鮮筍北鹿絲，生窩（北鹿片，白鱔片，野牛肉）鹹魚雞絲飯，銀杏燉雪耳。（夜遊俠）

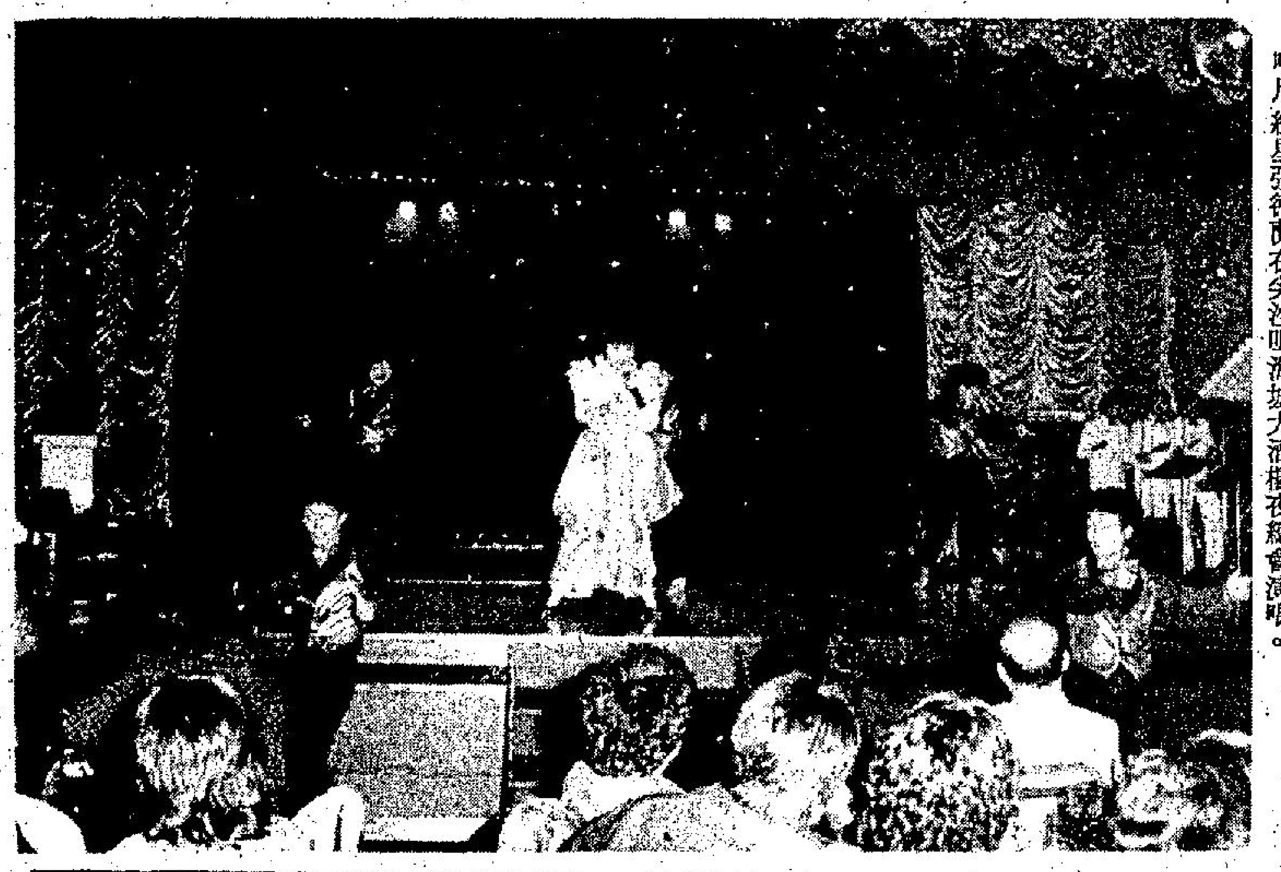

唱片紅星張德蘭在尖沙咀海城大酒樓夜總會演唱。

歲晚新年期間 海城照常營業

張德蘭演唱受歡迎進入第二週

全世界最大劇院式酒樓之尖沙咀海城大酒樓夜總會歲晚年首，照常營業，「海城」屬下全部機構都不「收爐」，照常供應名茶美點，正宗粵菜，精美西餐，所以當這歲晚新年期間，可以在「海城」享受美好飲食。

農曆尾禡，將于本月廿九號來臨，一年容易又一年，「海城」連日以來，接受預訂年夜飯，發財春茗者極衆，由于地方珍貴，有意以年夜飯或發財春茗而歡宴商業中人或嘉賓親友者，希早定座，電話三—六九九六八八。

歌唱紅星張德蘭，由本月廿四日起，在海城夜總會獨家演出，博得嘉賓歌迷熱烈歡迎。

張德蘭此次在「海城」演出，除演唱抒情歌曲「情若無花不結果」，「人生於世」，「相識也是緣份」，「網中人」外，並演唱歐美流行歌曲，載歌載舞，充滿青春活潑，熱力迫人。由此關係，張德蘭此次在「海城」演唱，博得各界人士讚揚，咸認張德蘭歌路廣闊，且演出富于情韻，使人留下良好印象。但由于合同所限，喜歡欣賞張德蘭歌唱者，幸勿錯過機會。（高級食客）

台歌星靜華金盈 在黑天鵝受歡迎

港島黑天鵝夜總會成為台灣歌星大本營，尤其新一代歌星，每逢到香港時，都會在「黑天鵝」登台獻歌，所以喜歡聽台灣新秀歌聲的人士，都樂意前往「黑天鵝」。

台灣歌星靜華，寶島紅星金盈，在「黑天鵝」演唱，博得聽衆熱烈歡迎，她們所唱的國語時代歌，十分富于神韻，並且台型很好，每晚都獲得聽衆不斷掌聲。由于歌唱合同所限，靜華與金盈，快將告別香港。

根據來自新加坡娛樂圈消息：新加坡有一家夜總會，對于靜華，金盈歌聲十分欣賞，準備延聘她們兩人前往登台，作賀年演唱，雙方已獲得協議。

黑天鵝夜總會董事總經理何平，為了酬謝靜華，金盈在該夜總會演出成功，擬于日間舉行盛大歡送，以壯行色。（知音人）

婉君捲土重來 進翡翠城茶舞

翡翠城在香港區是最成功的一家夜總會，規模宏大、場面豪華、氣氛獨一無二，由茶舞開始至深宵，始終保持旺盛，最近靚女媽媽16組夢君加盟，今日起又有36組婉君捲土重來，率領文文、天娜、婉兒、碧琪、海珊、艾加、愛祖、海茵、靜音、愛蓮、芝茵、慧艾、慧文、愛妮，靚女羣登場聲勢浩大。婉君風頭甚健，尚有翡翠與徐鳳兩媽媽入駐，配合原有2組凌韻、3組迪嘉、4組蘇姐、6組林仙蒂、9組李小蘭、22組瑪莉、30組小雲。茶舞陣容鼎盛，逾百靚女，真是目迷五色，票價最宜，出街一百九十二元，的確抵玩。

茶舞下午三時至九時，全場奉贈生力啤酒、合時生菓，推出三場精彩節目，幸運獎免費請跳舞，人人可得。

翡翠城黃金晚舞，九時至凌晨四時，九時至十一時半依舊酬賓，全場贈飲生力啤酒，菲島艷舞團豆蔻班精，十一時十分演出，寶島歌星唐欣一時登台演唱。

翡翠城夜場人山人海，在今時今日，娛樂圈吹起淡風，獨翡翠城一枝獨秀，成為全港夜總會最興旺，最爆棚的一家，它的業務成功絕非偶然。（零零）

激情歌手石鳴由今晚起在尖沙咀美麗宮酒樓夜總會演唱。

台灣紅星靜華在港島黑天鵝夜總會演唱。

灣仔甘露夜總會 酬賓喜筵受歡迎

灣仔六國飯店甘露夜總會，素以忠誠服務為宗旨，供應喜筵貨真價實。今為酬謝嘉賓多年來惠顧盛情，隆重貢獻特價酒席，極受嘉賓歡迎。預定電話五—二七一七六一，五—二八〇一六七。茲將特價喜筵綜合介紹于後：

「六國」特價海班翅席，每席一千零六十元，菜單如下：乳猪大拼盆、（二熱葷）百花釀蟹拑，鳳巢彩帶子。紅燒雞絲翅，生財掌鮑片，清蒸鮮海班，螺肘燉北菰，當紅炸子雞，生炒糯米飯，伊麵，百年好合布甸。

喜慶宴翅席，每席特價七百九十元，菜單如下：乳猪大拼盤，（二熱葷）鳳巢彩帶子，脆皮奶蝦仁。紅燒雞絲翅，生財掌鮑片，當紅炸子雞，鳳肘燉北菰，清蒸鮮鯇魚，生炒糯米飯，伊麵，南山大布甸。

「甘露」九百元翅席菜單如下：乳猪大拼盆，（二熱葷）百花釀鴨掌，鳳巢彩雞柳。燕窩雞絲翅，洋腿花帶螺，清蒸鮮海班，鳳肘燉北菰，當紅炸子雞，炒飯，伊麵，百年好合布甸。

五百八十元喜筵菜單如下：乳猪大拼盆，（二熱葷）美菓公保蝦，鳳巢彩雞柳。雞蓉燕窩羹，油泡花帶螺，當紅炸子雞，白汁石班柳，八珍扒大鴨，炒飯，伊麵，香杧菓布甸。（夜遊樂）

夜總會，定于年三十（新曆二月十二號，星期六）下午三時起收爐渡歲，年初二（新曆二月十四號，（星期一）上午十一時開市。

海天夜總會在新春期間，為了酬謝嘉賓，增加新年歡樂情趣，隆[...]

，五位用三百元茶，入位用四百元茶，不收入場費。在新春期間，前往海天享樂，那是一個好節目。

海天夜總會在農曆新春期間，特別延聘歐洲大型歌舞團演出，節目精彩，歡渡新歲最[...]

精美可口，收費公道，所以每晚場面均極熱鬧[...]餸手法與別不同。海天酒樓地方堂皇[...]（益食家）

年夜飯酬賓酒席

尖沙咀樂宮樓正宗京菜，不論本港居民抑或外國遊客都一律予以歡迎，尤其外國遊客，[...]

樂宮樓隆重貢獻年夜飯酬賓酒席九百八十元，年年爆滿，希早定座，電話三—六九一二三四（五線）。

[...]，烤北京填鴨，兩吃活魚乾燒，椒鹽，宮保大明蝦，雲腿扒津菜，三鮮炒拉麵，核桃酪湯圓。（食家樂）

珠城酒樓夜總會

年夜飯 團年讌

發財春茗

歡迎預訂

歲晚新年 照常營業

龍蝦乳猪鮑翅席 每桌一仟捌佰伍拾元：瑞雪喜藏龍 發財大好市 花開添富貴 鵬程大展翅 蠔皇鮮麻鮑 鴻運片皮猪 金華報喜鵲 年年慶有餘 蟹汁雞粒飯 脆皮菜肉餃 幸福慶團圓 羊城四美點

豪華生翅席 每桌一仟一佰捌拾元：麒麟片皮猪 發財利好市 金錢盈滿盒 大展鴻圖翅 蠔汁鮮網鮑 腿茸燴津膽 瑞氣喜呈祥 鴻運慶有餘 臘味香糯飯 高湯娥媚果 鴻運慶團圓 新年添四喜

金牌翅席 每桌九佰元：金珠玉拼盆 發財利好市 富貴如意卷 鴻運雞絲翅 福祿鴛鴦鮑 生財顯貴雞 鳳爪炖響螺 清蒸雙喜班 太極雞絲飯 上湯伊府麵 鴻運千百年 美滿共雙輝

夜總會惠顧酒席晚飯免收入場費

定座電話 5-778226

珠城柳屋 日本料理

日本名廚主理 獨特傳統風味

定座電話：5-762063本酒樓地下後座

海城大酒樓夜總會

1月24日起·盛大演出

張德蘭

《情若無花不結果》

隆重介紹其最新金曲

歡迎預訂

工商界聯歡宴會

社團發財春茗·團年夜飯

敬備多款新春特價菜譜，為各界人仕提供最佳服務

歡迎親臨或致電本酒樓營業部查詢

訂座電話：3-693571，3-693587 總機：3-699688

陸海通有限公司屬下機構

彌敦酒店 酒樓部

電話：(三)三〇一〇四九 (三)八八五一四一

歡迎預訂

團年夜飯 發財春茗 社團歡宴

地茂館·醉香居 二、三、四樓 六、七樓貴賓廳房

富麗堂煌·豐儉由人

樂宮樓

訂座電話三六九一二三四（五線）

九龍美麗華酒店大廈（電梯按M字）

年夜飯酬賓酒席九百八十元

年年爆滿·請速訂座

豪華大冷盤 雞絲炒海蜇皮 發財元貝 砂鍋雞鮑翅 烤北京填鴨 兩吃活魚 乾燒 椒鹽 宮保大明蝦 雲腿扒津菜 三鮮炒拉麵 核桃酪湯圓

歷史最久範圍最大的京菜館

尖沙咀

美麗宮酒樓夜總會

一月廿九日起

激情歌手

石鳴

十時十五分演出

夢幻人妖歌舞團

十一時四十五分演出

林洋 李翠蘭 周麗珠 周冰琪

長駐主唱

黎兆華大樂隊伴奏

電話：3-696281-8

地址：九龍彌敦道130號 美麗華酒店新座

黑天鵝夜總會

CLUB MITORO

香港高士打道257號

海天大廈地下

高級日式茶舞

式時 ←→ 九時

小姐美艷 歌星演唱

場面熱鬧 收費公道

大批青春玉女加盟聯合原有之美貌

與千嬌百媚小姐場面更為熱鬧多采多姿

天天抽獎 禮品名貴

日日表演 精彩香艷

獎 艷 舞

全場贈飲生力啤酒各式冷熱飲品及鮮菓

節目豐富一切收費照常

請早光臨 勿失良機

香港翡翠城夜總會

36組主任 婉君 捲土重來

海茵 艾嘉 海倫 碧琪 婉兒 天娜 文文

慧艾 慧文 紫茵 愛蓮 愛祖 倩影

16組主任 夢君　17組主任 翠翠　35組主任 徐鳳

即日率領群星聯合登場

茶舞時間：下午三時至九時（免收入場）

場內（15分鐘）$12.00 出街（二小時）$192.00

全場贈飲生力啤酒·合時鮮菓

三場特備精彩節目

幸運獎：免費請跳舞·江戶城請晚宴

香港灣仔柯布連道九號 電話⑤744456 ⑤749551

陸海通有限公司屬下機構

六國飯店

甘露夜總會

全港獨具菲洲情調夜總會

電視紅星

江凱恩

九時四十五分演出

大馬魔術大師

馬西文

十一時十五分演出

高芳娜 陳詠儀 紫玲 長駐主唱

一流樂隊 伴奏

正宗粵菜 午茶晚飯 點心精美

大小宴會 經濟小菜

JAMBO ROOM

電話：H-270721

地鐵又將加價

三月或五月宣佈新收費
三月底開辦地鐵輔助線

【本報訊】地下鐵路公司公關經理唐端立稱三月或五月間將宣佈新收費辦法，並將提出繁忙與非繁忙時間之折扣率。

自一九八〇年通車以來，地下鐵路每年加價逾百分之十。

該公司曾一再表示，每年加價少許勝於幾年一次大幅增加。

與此同時，該公司主席唐信謂，該公司已定二十架雙層巴士，俾於三月底開辦輔助線。大部份巴士將在港島行駛，並可能委託城巴公司經營。

四個月前，「地鐵」申請開辦六條輔助線，三條在港島，一條在荃灣，一條連接鑽石山與觀塘，一在尖沙咀。

港島線係金鐘站至西環新填地，一在銅鑼灣，另一在北角。

唐信透露，輔助巴士收費不昂。

謁英揆談前途問題
尤督今晚返港
農曆年後將加入談判團

圖為港督（右）與外相皮姆與首相戴卓爾夫人會談後，離開首相府。

【本報訊】港督尤德爵士昨晚結束七日訪英行程，今日傍晚由英乘機抵港。預料農曆年後中（共）、英雙方再就香港前途問題展開談判時，港督會北上加入英國代表團，代表香港市民反映意見。

港督於英期間，曾先後與英首相戴卓爾夫人、外相皮姆及其他英國高層官員會晤，商談有關香港前途問題，但並無發表任何聲明。

港督尤德爵士昨日上午先與英國外相皮姆會晤，記者採訪時只准拍照，訪問則受到阻止。之後，尤德爵士前往唐寧街十號謁見首相戴卓爾夫人，雙方會談了約五十分鐘。但首相府發言人拒絕透露會談詳情，只表示，會談屬私人性質，而與中共就香港今後地位問題的談判，都是機密的。

倫敦官方人士說中（共）英雙方就香港前途問題繼續通過外交途徑進行談判。

官員表示，雙方的會談曾停頓一段時間，而這可能是因為中共的談判小組成員有所變動。

倫敦靈通消息人士說，英駐北平大使柯利達最近曾與中共高層官員舉行過一次會談，但消息表示，那只是就如何繼續香港前途問題的談判進行接觸，是「關於會談的洽商」，而不是有關香港前途實在的談判。

但據外交部一位官員說，包括香港前途問題，港督與首相的會談，尤德爵士並向戴卓爾夫人報告他這次返英述職，與英國各部門官員的會談結果。

可靠消息稱，港督尤德爵士也提出有關香港留英學生的問題，及港英之間的貿易合約等事項。

市民認為工業意外是個嚴重社會問題

【本報訊】根據一項民意調查顯示，百分之八十三的香港市民認為工業意外是一個嚴重的社會問題。

一項工業安全及宣傳活動民意調查，由勞工處委託國際市場研究所進行，調查採用專人到府訪問形式，訪問對象為本港十八歲或以上之成年華人。整個訪問工作在去年七月間完成。

勞工處昨日公佈調查結果，勞工處首席工廠督察總監陳少立及國際市場研究所副總裁魏鼎誠均有出席記者會。

調查結果顯示，接受調查之市民中有百分之八十三認為工業意外是一個嚴重的社會問題，而多數市民均認為工業安全已較過去有改善。

此外，八成對未來工業安全有更進一步之改善均抱樂觀態度。

根據大衆之意見，發生工業意外最常見之原因是缺乏安全設備，缺乏使用先進機器之訓練及工人本身之不小心。

此外，大部份市民均認為導致工業意外之一般原因為酗酒，僱用缺乏經驗之工人，及政府沒有嚴厲執行工業安全法例。

關於工業安全之責任問題，公衆的意見認為管理階層人員與僱主應佔百分之四十，工人應佔百分之三十三，而政府則應佔百分之二十七。

陳少立並談及工廠安全督察的人手缺乏問題，他說：每一個工廠安全督察理想的目標是負責巡視三百五十間工廠，但由於近來本港工業擴展迅速，其擴展率超過工廠督察的訓練人數，故此現時他們每人平均要負責七百至九百間工廠。

他表示：根據勞工處的五年計劃，勞工處今年應該招聘到二百五十名工廠督察，但現時仍欠四十至五十人。

他透露，工廠督察的每年平均流失率為百分之五至七。

兩宗交通意外 七人先後受傷

【本報訊】一輛私家車今晨在加士居道天橋上行駛時，在油麻地警署附近失去控制，撞毀四十多呎鐵欄後，車內三人全部受傷。消防員率召到場把困在車廂內的傷者救出送往醫院，其中揸車司機，於抵院時已證實傷重不治。

死者吳瑞和，二十四歲。傷者吳中，三十歲，情況良好，另一傷者姓葉，三十四歲，情況尚好。

據悉，意外發生於今日凌晨三時三十九分，油麻地加士居道天橋，近油麻地警署。

現場消息顯示，肇事車輛撞毀天橋旁鐵欄，長達四十餘米，因衝力頗大，全車毀壞不堪，且與壞爛的鐵欄纏在一起，結果要勞消防員到場使用工具才能把傷者救出。

警方人員為了方便現場搶救工作，而一度把加士居道天橋封閉。

又訊：今日凌晨二時許，一輛私家車，沿窩打老道天橋向北行駛，經太子道附近，失事撞欄，車頭撞毀不堪。

車上四人全部受傷，三十歲揸車男子被夾在車內重傷昏迷，要由消防員救出，送往醫院救治，幸各人傷勢輕微，並無大礙。

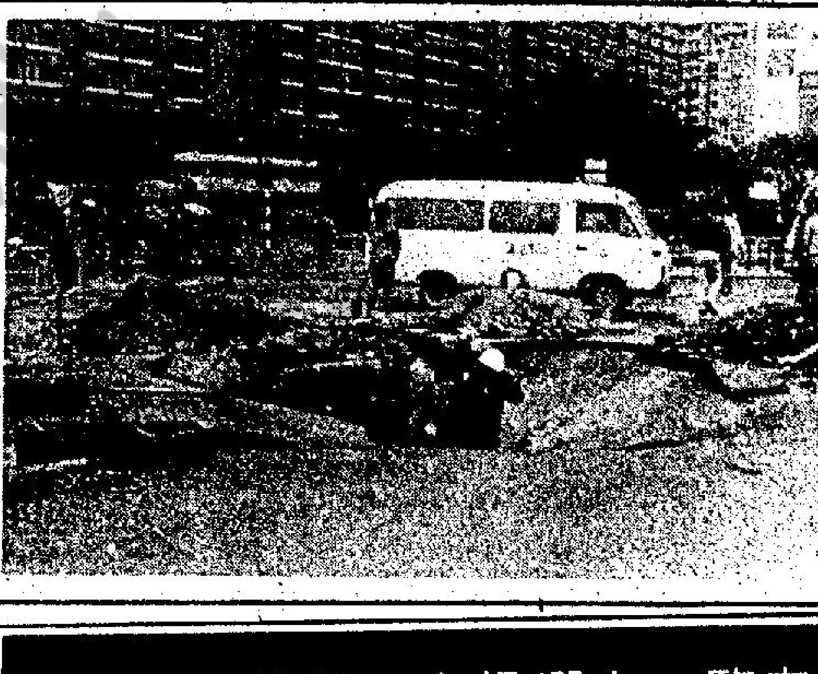
柴灣道與利眾街口，今晨水管爆裂，工人正在搶修。

爆水管引致柴灣區地陷

【本報訊】港島柴灣道今日凌晨發生爆水管，導致路面下陷，警方已將有關道路封閉，水務署及路政處人員正在現場進行搶修工作。

發生爆水管現場是介乎華廈街與環翠道之間的一段柴灣道。

今晨一時許，上述路一條地底水管爆裂，食水不斷從地下湧出，淹沒街道彷如澤國，水深約零點二米，並引致約十平方米，路面中央呈龜裂及隆起，裂痕並迅速擴大，水柱噴上半天。

警方為安全計，立即將現場封閉，車輛需改道。

水務署人員亦趕往現場關閉水掣。

三位人瑞獲贈金牌

【本報訊】年屆一百零六歲的人瑞陳霞，生平篤信佛教，心境保持平靜，甚少大喜大怒。這可能是她長壽的秘訣。

陳霞昨日出席灣仔民政區各社團商號聯合舉辦之壬戌年敬老大會，與另兩位老人同獲頒發金牌及錦旗。今次是陳霞連續三年獲得大會的金牌。

昨晚由其孫媳婦陪同參加敬老會。

由於陳霞是順德人，不會講本地話，故此由其孫媳婦代為發言。

她表示，陳霞在清光緒六年出生，年輕時在大陸從事紡織工作，抗戰勝利後由大陸來港，其丈夫早已在大陸去世，來港後與孫媳婦同住。

中大教授呼籲普及電腦教育

【本報訊】一位大學教授呼籲本港效法新加坡，將電腦教育全面普及化，他表示倘若十年後仍不懂得電腦知識的人，與文盲沒有多大分別。

香港中文大學電算機學及電子學教授陳天機，昨日在一個午餐會上稱，新加坡方面經已將電腦教育普及到每一個階層，來適應工業化發展，本港亦應效法，以免為先進時代所淘汰。

陳教授表示，雖然本港尚未發展至自行製造電腦的地步，但卻有能力製造電腦軟件，較早時所成立的「電腦軟件發展委員會」，亦是針對這個目標而進行。

他又呼籲工業界應改良生產技術，注重質素，以便與外國競爭。在電腦機械人發展方面，應全面研究較高智能的機械人，來應付難度較高的工作，他強調「電子」業及「製衣」業，就需要機械人幫助，才能提高生產質素。

陳氏表示為了配合這些發展，本港應將電腦教育普及化，由低年級開始，就應灌輸電腦知識，使之成為一門普及的科目，他說倘若在十年後的人不懂得電腦，就與文盲並無異樣。

他在提到電腦生產發展時指出，目前迷你電腦經已過時，代之而起的應是微型電腦，這些電腦的特色是體積愈少，功能亦愈多。

中文大學電算機學及電子學教授陳天機，呼籲本港將電腦教育普及化。

一裁判署法官批評沒收小販貨物法律

【本報訊】南九龍裁判署法官巴敦，批評將無牌小販之貨物沒收之法律，對小販係不公平。他認為小販係有事業心及有始創精神，為本身謀求小小生活。

他又謂，此等法律係受託，亦即取去法庭處理權之法律，為法官所抨擊者。

法律之一條款用於小販。謂可將無牌小販之貨物沒收。

他說，此等人並非罪犯，但將其飯碗打破可能使之成為罪犯。

法官承認小販有時造成妨碍，但卻增加街頭色彩使遊客欣賞，與及刺激經濟。

他補充謂，小販必須置放管理之下，而街道必須保持通順，至足交通方便。

但他認為可以調整罰款水平以達到此目的，而不須將其貨物、火爐、木頭車等沒收。他以為沒收命令應留給法官自行酌情處理。

當局經撥千三萬
成立在職海員訓練學校

【本報訊】當局終於撥款一千三百萬元與香港商船訓練局，俾於今年九月成立在職海員訓練學校，使彼等能符合明年實施之國際水平，以免失業。

訓練局主席趙世×曾因爭取開辦經費，屢言若不如願，即行辭職。此位航業鉅商昨欣然表示，一切情形看來甚佳。並謂下週即公開徵十三位職員，包括校長，其名稱係訓練中心經理。

又謂，日間即委任顧問建築工程師，研究將由西環之舊兵房改為訓練所。

同時，小組委員會亦將決定採購甚麼設備與及報商供應。

海員訓練學校預定九月開辦，首批學員不久可報名。

計劃每年開辦八期免費課程，每期收學員二百四十名，訓練期為六個星期。

趙氏表示，各大公司均準備給帶薪假期與海員接受訓練。

今日天氣預測

今日天氣預測，吹和緩東風，密雲有微雨，最高氣溫約為攝氏十七度左右。

天文台今晨十時錄得的室外氣溫為攝氏十六度；濕度百分之九十六。

高潮：上午十時三十九分；下午九時三十三分。

屯門輕便鐵路問題
政府先考慮其他財團
九倉建議現已撥歸尾

【本報訊】政府發言人表示，當局不會考慮九龍倉集團提出之屯門輕便鐵路及建議，直至與其它有興趣去承辦集團商討完畢。

發言人又謂，目前之商討，並不包括集體運輸鐵路公司在內，若政府相信，[illegible]

政府發言人謂，目前正與其有興趣之集團洽商中，故不會向九龍倉提出新條件，進一步之發展將視乎現時工商討結果。

據報，現時有四個財團有興趣承建屯門輕便鐵路，包括英國製造地下鐵路車廂之公司，加拿大之市區運輸發展公司，澳洲之禮頓機構之私公司與及英國之通用電器公司等。

該四個財團均願意建及可能出資興建，如政府担保還債。但據報無一集團願意經營，因此，政府可能須自行經營或與其他公司經營。

雙屍案死者今晨齊舉殯

【本報訊】日前在一宗兇殺案中遇害的一對校長夫婦陳彙麟與謝兆棉，兩人遺體今日在香港殯儀館出殯。

昨晚兩名死者的靈位在香港殯儀館擺設後，已有逾千名死者生前的親友、任教學校的學生及學生家長往致祭。

兩名死者的喪禮將會以天主教儀式進行，今晨十時舉行安息彌撒，十一時大殮，隨即出殯至哥連臣角火葬場進行火化，估計今晨到場致祭的人數會十分擁擠。

男死者陳彙麟是英皇書院同學小學校長，據悉該校董會已向教署申請讓學生今日放假到殯儀館參加致祭及追悼會，但死者的遺屬昨晚拒絕透露這項申請是否已獲准。

遇害的女死者謝兆棉生前是勵志會馮瑞璋小學的校長。

被菲扣留漁民全獲判無罪釋

【本報訊】卅五名遭菲律賓軍方扣留近十個月的本港漁民，昨獲菲法院判無罪釋放，預料下週三啓航返港，四日後反抵本港。

據悉，該案於昨晨在菲法院第二庭聆訊，至中午才正式宣判，當漁民獲悉無罪釋放，各人均高興不已，而一些漁民則立即用長途電話向香港家人報喜訊。

一位漁民家屬昨午稱：在長途電話雖然只談了幾句話，但了解各漁民均歸心似箭，由於週六、日，菲法院停止辦公，漁民只耐心等候下週一才辦理離境手續，如無意外相信下週三可駕船離菲，而較早前已赴菲律賓的香港漁民互助社主席吳錦泉亦會協助返港事宜。由菲律賓駕漁船返港，航程約需四日五夜。

市局競選提名截止 四十二人參加角逐

【本報訊】市政局競選提名，共有四十二人參選，除三區候選人因無對手競爭，依例將獲自然當選外。其餘卅九人爭奪十二區市議席。

選舉將於三月八日舉行，由於灣仔區，觀塘西及黃大仙南的三區候選人已可穩得議席，該等區域共十四萬選民居時將無需參加投票，使是次登記選民七十萬零八千人的選舉人數，減至五六八，五三七人。

昨日共有五人於最後限期前登記競選，今屆市局候選人的平均年齡為四十四歲，一般學歷均在大專以上，專業人仕佔大部份，候選人質素比區議會選舉大為提高，但據來自政府高層一估計，投票率可能只達一成。

在四十二名參選者中，剛好有半數為現任議員，其中十人為市政局現任議員，十人為民選區議員，另一人為委任區議員。

目前市政局共有十二位民選議員，任期將在三月卅一日屆滿，自四月一日起，民選及官委議席均增至十五名，並改為公區制。

現任民選市議員中，蔡國楨已於去年辭世，其餘十一人已有十人競逐連聯議席，只有陳普芬議員放棄參選。

是次十位民選區議員中若有人當選，政務總署及選舉事務處將需在五月份安排補選該等區議席的空缺；法例規定區議員在當選市議員後，需選擇放棄其一席位，而民選區議員的空缺，需經由所屬分區選民投票產生。

另外，市議席的當選人，却會在市政局的委任下兼任區議員。

市政局議員42名候選人一覽表

（人名後有※號者依例將獲自然當選，該區選民於三月八日無需投票）

選區	選民人數	候選人	年歲	職業	現任議席
中西區	50,254	譚惠珠	37	大律師(女)	現任市局
		黃晉倫	31	文員	民選區會
灣仔區	46,972	張有興※	60	公司董事	現任市局
東區北角	59,324	吳謂堯	39	教師	
		薛鳳旋	35	講師	
		關胜棠	35	律師	民選區會
		石貴春	31	工程師	
東區筲箕灣	42,273	文志江	53	商人	民選區會
		貝納祺	61	大律師	
		杜本文	34	設計師	民選區會
南區	48,727	陳肇川	62	律師	現任市局
		趙不弱	62	商人	
		陳若瑟	46	校長	民選區會
油蔴地	31,392	郭元炳	44	教師	
		黃夢花	62	醫生	現任市局
		袁鑾明	35	銀行經理	
		陳燦楠	63	中醫	
旺角區	42,633	鄒依雄	57	律師	現任市局
		周慶鑽	39	出版商	
九龍城東	41,812	浦炳榮	35	社工	官委區會
		錢世年	61	公司董事	現任市局
		丘放江	28	教務長	
九龍城西	39,018	陳子鈞	46	大律師	現任市局
		趙建康	28	商人	
		何增年	51	建築商	
		杜偉強	30	律師	
深水埗東	43,579	馮檢基	29	社工	
		鄧永華	35	工程師	
		陳富良	70	商人	民選區會
深水埗西	43,672	李植悅	28	社工	
		黃平漢	63	商人	民選區會
		彭書榮	32	公司董事	
		鄧潤康	46	公司董事	
		李景華	51	公司董事	
黃大仙南	48,030	鍾世傑※	44	公司董事	現任市局
黃大仙北	50,827	陳秋帆	52	商人	民選區會
		楊勵賢	52	教育工作(女)	現任市局
		陳世雄	34	經理	
觀塘東	75,026	林澤颺	40	製衣工人	
		鄭君旋	34	工廠經理	民選區會
		蔡樂强	27	教師	民選區會
觀塘西	44,580	葉錫恩※	58	校監(女)	現任市局

港九四的士商會下週向兩局請願 求勿再發的士牌

【本報訊】港九四個的士商會組成的聯合委員會將於下週四（二月三日），派出代表，前往行政立法兩局非官守議員辦事處請願，要求協助阻止當局宣佈增發三千個的士牌照。

港九四的士商會聯合委員會發言人指出：政府若由二月一日起將的士牌原額一萬二千輛增加三千輛。直接遭受打擊者，為已登記之一萬一千多個的士商人，他們大多數屬於小車主階級。

發言人又表示：他們要求當局延緩推行所增三千輛的士牌照，其理由是目前港九各處非禁區之道路，空車候客之的士觸目皆是，政府為滿足市民乘坐的士需求之理由已不成立，為何仍要急於增發？況且運輸司正表示考慮遏止的士數量增長之際，突作此項決定，更為費解。

麗都 金城 寶華 金都 元朗 油麻地 龍華 民樂 英華 富都 金門 樂聲 麗聲 榮華 香港仔 福星 國泰 總統 百樂 海運 華聲 凱聲 京都 大光明 新樂 新石

觀衆隅向足滿為・滿狂早絕定肯場夜午晚
明天加開・晨早場・四點特別場及午夜場
星期日 ・晨早場 ・四點場 ・午夜場

皇后 皇都 嘉年 帝后 柴灣 嘉禾 麗華 紅磡 好景 帝國 國際 京華 萬年 南昌 光華 滿堂 金茂坪 南灣 金冠 影都

今晚十一點半
不朽形象深入人心
粵語對白份外親切

嚴宮
連日爆滿 週末請早
洲立公司 温馨情 艷片
大老千與小妖精
波姬小絲 彼得方達 主演
小温黛的浪漫史
空前擠擁 請速定座